Culegere: Eugen Mera
Tehnoredactare: Monica Tămășan
Corectura și lectura: Maria-Elena Ganciu

© Editura Renașterea, 2001
Piața Avram Iancu, nr. 18
3400 Cluj-Napoca
Tel.: 064/199649
E-mail: renasterea@clujnapoca.ro

ISBN 973-8248-12-4

Lucrarea executată
la Imprimeria „ARDEALUL" Cluj
B-dul 21 Decembrie nr. 146 Cluj-Napoca
Tel.: 413871; Fax: 413883
Comanda nr. 10175

Arhid. Ioan Brie

COLINDE

Tipărită cu binecuvântarea
Înalt Prea Sfințitului Părinte
BARTOLOMEU
Arhiepiscopul Vadului, Feleacului și Clujului

Cluj-Napoca, 2001

Cuvânt înainte

În vremea celor unsprezece ani de activitate misionară în Statele Unite și Canada (1965-1976), deseori am fost întrebat de românii noștri americani dacă n'ar fi posibil să aibă un disc cu colinde de acasă, pentru ca ei să nu le uite, iar copiii lor să le învețe.

Venit odată în țară, cu mai multe treburi, i-am spus aceasta maestrului Marin Constantin, care, la rândul său, m'a informat că banda magnetică pentru un asemenea disc era mai de mult întocmită de către Corul Madrigal, dar că ea zăcea undeva, prin sertarele întreprinderii Electrecord, neavând aprobarea de rigoare; fiind vorba de texte cu conținut religios, stăpânirea comunistă nici nu voia să audă de așa ceva. Am aflat însă, tot atunci, că maestrul avea la sine un al doilea exemplar al benzii magnetice. I l-am cerut, mi l-a dat și, fără să întreb pe nimeni, am plecat cu el în America, unde, după mai multe negocieri, am obținut cea mai convenabilă ofertă pentru producerea discului; editor urma să fie Arhiepiscopia noastră Ortodoxă Română, în cadrul căreia lucram. Compania producătoare însă, în virtutea legii „copy-right"-ului, a cerut acordul scris al dirijorului. Maestrul Marin Constantin, la rândul său, i l-a cerut întreprinderii Electrecord, iar aceasta, când a auzit că e vorba de dolari (era cunoscută goana după valută), s'a oferit să producă ea discul, foarte repede și la un preț mult mai convenabil decât al ofertei americane. Aprobarea a fost dată „numai pentru export" (nici nu se putea altfel!), și așa se face că cele câteva mii de discuri cu Colindele Madrigalului au trecut peste Ocean și au pătruns în casele românilor. Aceștia, la rândul lor, le cumpărau pentru ei, dar și pentru rudele și prietenii lor din România, ca dar, pe calea turismului.

Relatez acest episod nu numai pentru că i-am făgăduit maestrului Marin Constantin – și madrigaliștilor – că nu-l voi lăsa pe seama uitării, dar și pentru că în vremile noastre, chiar dacă au o altă așezare, se petrece ceva asemănător. În preajma hotarelor de acum ale României, de jur-împrejur, trăiește o mare mulțime de români care se străduiesc, uneori din răsputeri, să-și păstreze credința, limba, datinile și, prin toate la un loc, ceea ce se cheamă identitatea etnică. În această luptă, surdă și fără ecourile meritate în presa noastră zilnică, ei au mare nevoie de sprijinul nostru, al celor din țara-mamă. Ni-l cer, pe diferite căi, iar noi suntem datori să răspundem. Or, printre bunurile pe care ei le solicită din parte-ne, mai ales în preajma marilor sărbători, sunt și cărți de Colinde. Asemenea cereri ne vin de la românii din Republica Moldova (Basarabia), din Ucraina (Bucovina), din Banatul sârbesc, din Ungaria și din sudul Dunării.

Desigur, colindele există acum și se difuzează, liber, prin numeroase casete și discuri. Cultura însă nu se învață după ureche. Ei, românii de peste hotare – și, mai ales, preoții și dascălii lor – știu aceasta; e motivul pentru care se așteaptă din parte-ne, pe lângă altele, și cartea tipărită (pe care, oricum, caseta, discul și televizorul n'o pot înlocui).

Sensibil la cerințele de acest fel ale vremii noastre, părintele profesor Ioan Brie, dirijor – de peste cincizeci de ani – al corului catedralei ortodoxe din Cluj-Napoca, și el însuși culegător de folclor muzical, ne dăruiește un nou florilegiu al strădaniilor sale de o viață.

Binecuvintez, din toată inima, apariția acestei cărți, anticipând bucuria celor ce o vor folosi.

† Bartolomeu Anania

Prefață

Colindele fac parte din bogatul și valorosul tezaur spiritual al poporului Român, tezaur ce a contribuit în decursul zbuciumatei sale istorii la cultivarea sentimentului de unitate spirituală, de limbă și de neam. Cunoașterea și reactualizarea acestui valoros tezaur spiritual în mintea și în sufletul copiilor, a noilor generații și a credincioșilor, este o datorie și obligație patriotică. Este un omagiu adus părinților, moșilor și strămoșilor noștri, care le-au păstrat cu grijă sfântă de-a lungul veacurilor în adâncul sufletului lor românesc și creștinesc. „În ele firea neamului parcă'nadins se arată mai potrivit și lămurit. Izvorâte din profundul inimii Românului, ele au menirea să aducă mângâiere și desfătare sufletească obștei cele de-un sânge și-o lege" (G. Breazu, **Colinde**, 1938, pag. 9) și de asemenea să îmbogățească cu deosebită prospețime și profunzime cultura spirituală universală, cu valori autentice poporului român.

Colindele din această „culegere", amintind evenimente și momente deosebite petrecute la Nașterea Domnului nostru Iisus Hristos și, de asemenea, felul cum înțeleg credincioșii noștri să sărbătorească această împlinire mesianică din istoria mântuirii, se grupează, în ce privește conținutul, astfel: *Vestirea Nașterii Domnului; Nașterea Domnului nostru; Steaua sus răsare; Închinarea păstorilor; Închinarea magilor; Viflaime, Viflaime; Astăzi S'a născut Hristos; Irod cel tiran; Plinirea proorociilor; Ajunul de Crăciun; Seara de Crăciun; Iată vin colindători; Colinde de Bobotează; Colinde de Paști; Alte Colinde.*

Pentru frumusețea deosebită a versurilor, pentru semnificația lor, având un caracter moralizator, instructiv și educativ, colindele pot fi cântate pretutindeni și oricând, nu numai cu ocazia anumitor sărbători. Ele pot constitui, de asemenea, un bogat și atrăgător material didactic în orele de religie sau catehizare în afara școlii și un mijloc accesibil și la îndemâna credincioșilor împotriva prozelitismului sectar.

Cu aleasă recunoștință mulțumesc Înalt Prea Sfințitului Bartolomeu, Arhiepiscopul Vadului, Feleacului și Clujului, pentru bunăvoința de a da aprobare și binecuvântare acestei apariții editoriale, ca și pentru cuvintele de apreciere ce conferă acestei „culegeri" de colinde girul autorizat al personalității spirituale și al omului de cultură de unanimă recunoaștere.

Autorul

Vestirea Nașterii Domnului

O, ce veste minunată
Ce vedere minunată

O, ce veste...
Ce vedere

Transilvania

Moderato

1.O, ce ves - te mi- -nu - na- - -

tă, Lân- gă Vi - fla - im ș - a - ra - - -

tă Ce - - rul stră- lu -cea- - În - - ge -

rul ve -nea Pe - o ra - ză cu - ra - - tă

ra - - tă - -

O, ce veste minunată
Lângă Viflaim s'arată.
Cerul strălucea,
Îngerul venea
Pe-o rază curată. (bis)

Păstorilor din câmpie
Le vestește-o bucurie:
Că'ntr'un mic sălaș
Din acel oraș
S'a născut Mesia. (bis)

În cetatea păstorească
Vrut-a Domnul să Se nască
Fiul Său cel Sfânt
Nouă pe pământ,
Să ne mântuiască. (bis)

Păstorii cum auziră
Spre locașul sfânt porniră,
Unde au aflat
Pruncul luminat
Și Îl preamăriră. (bis)

E Iisus, Păstorul mare,
Turmă ca El nimeni n'are,
Noi Îl lăudăm
Și ne închinăm
Cu credință tare. (bis)

Ce vedere minunată

Colecția: I. Brie

Larghetto

1.Ce ve - de - re - - mi - nu - -
Lân - gă Vi - fle - - em s-a -
na - - tă. C-o năs-cut - -prunc, - - -
ra - - tă.
prunc din Duh- - sfânt - - Fe - cioa- ra Ma -
ri - a - - C-o năs - cut prunc, prunc din Duh sfânt
- Fe - cioa ra Ma - ri - - a. - -

Ce vedere minunată
Lângă Vifleem s'arată,
C'o născut Prunc,
Prunc din Duh Sfânt,
Fecioara Maria.

Pe Fiul cel din vecie
Cum scria în proorocie,
Să se nască
Și să crească,
Să ne mântuiască.

Păstorii văzură'n zare
Din ceruri lumină mare,
Trei Crai mergeau,
Daruri duceau,
Și Îl preamăreau.

Nașterea Domnului nostru

Colo sus, pe vremea ceea	I. Brie
Preumblă-se Maria	I. Brie
Aseară pe'nserate	I. Brie
Iosif cu Maria'ntrară	I. Brie
Coborât-a, coborâtu	I. Cocișiu
Nașterea Domnului nostru	I. Brie
Coborât-a Duhul Sfânt	V. Popovici
Colo sus pe lângă lună	Petru Severin
Sus la poarta raiului	E. Monțea
Colo'n sus	T. Popovici

Colo sus, pe vremea ceea

Colecția: I. Brie

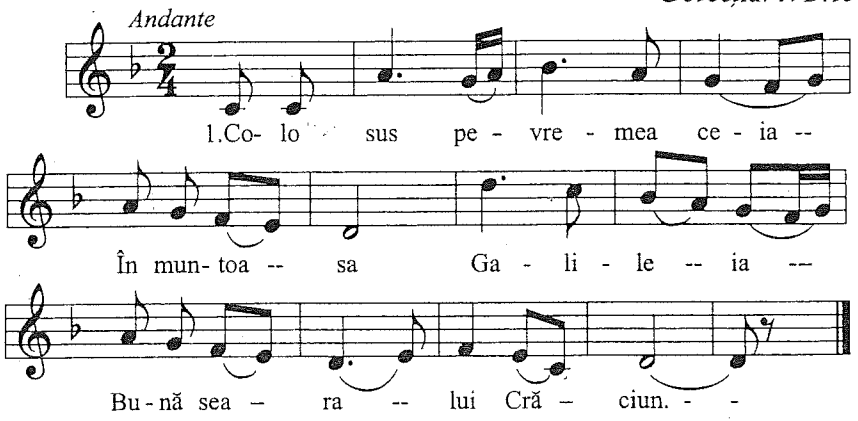

Colo sus, pe vremea ceea,
În muntoasa Galileia,
Bună seara lui Crăciun

O fecioară vieţuia
Ce Maria se numea.
Bună seara lui Crăciun

Nazaret era oraşul
Unde ea'şi avea sălaşul.
Bună seara lui Crăciun

Într'o zi Maria sta
Singură şi se ruga.
Bună seara lui Crăciun

Şi deodată ce văzuse:
Casa toată se umpluse
Bună seara lui Crăciun

De-o lumină lucitoare
Ca lumina cea de soare.
Bună seara lui Crăciun

Îngerul Gavriil intrase
La Sfânta Fecioară'n casă.
Bună seara lui Crăciun

Şi din zbor cum se opri
– Bucură-te, îi grăi.
Bună seara lui Crăciun

Nu te'nspăimânta, Maria,
Că vei naşte pe Mesia.
Bună seara lui Crăciun

Fiu al Domnului va fi
Şi Iisus se va numi.
Bună seara lui Crăciun

Preumblă-se Maria

Colecția: I. Brie

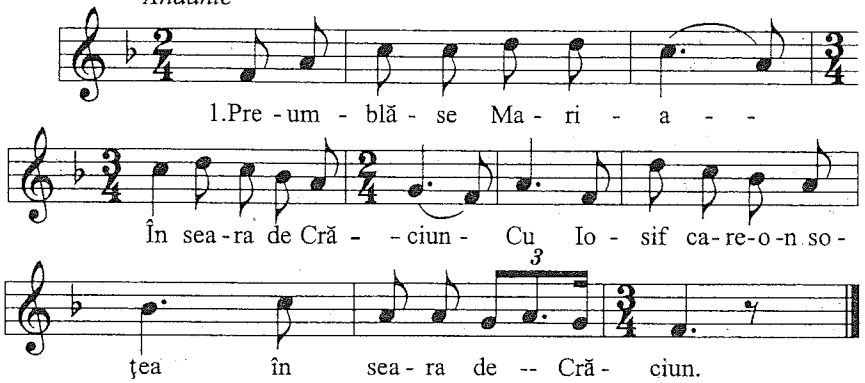

Preumblă-se Maria,
În seara de Crăciun,
Cu Iosif care o'nsoțea,
În seara de Crăciun.

Tot umblă din casă'n casă,
În seara de Crăciun,
Ca pe Fiul Sfânt să-L nască,
În seara de Crăciun.

Nicăieri nu s'așezară,
În seara de Crăciun,
Până joi de către seară,
În seara de Crăciun:

S'așezară'ntr'o poecioară,
În seara de Crăciun,
Și-a născut Maica Fecioară,
În seara de Crăciun.

Și-a născut un Fiu frumos,
În seara de Crăciun,
Numele I-a fost Hristos,
În seara de Crăciun.

Și-a născut un Fiu plăcut,
În seara de Crăciun,
Numele I-a fost Iisus,
În seara de Crăciun.

Aseară pe'nserate

Colecția: I. Brie

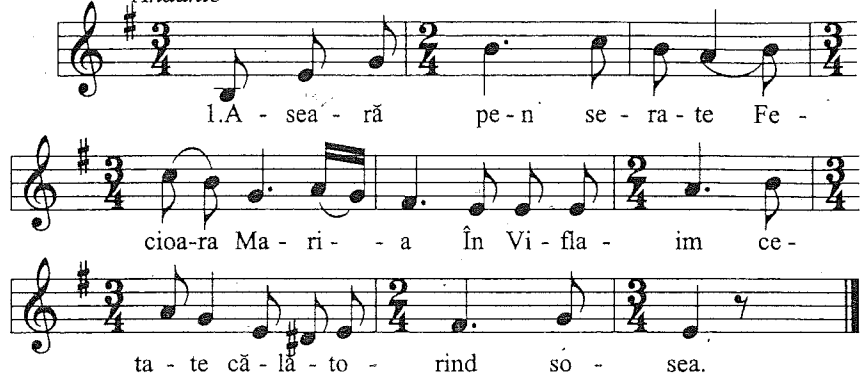

Aseară pe'nserate
Fecioara Maria
În Viflaim cetate
Călătorind, sosea.

Și fiind obosită,
Sălașul își cerca,
Și'n Viflaimul mare
Nimeni nu o lăsa.

Atunci Sfânta Fecioară
Din oraș ieșea,
Și'n câmp într'o poiată
Acolo s'așeza.

Și între dobitoace
Pe fânul uscat
Născut-a Preacurata
Un mare împărat.

S'aude-un glas spre seară,
Al clopotelor cânt,
Căci vine, vine iară
Iisus pe-acest pământ.

El vine'n haină albă
De îngerași purtat
Să spele lumea întreagă
De rău și de păcat.

De-atunci în orice casă
S'aud colindători
Colinda lor duioasă
Răsună până'n zori.

Iosif cu Maria'ntrară

Colecția: I. Brie

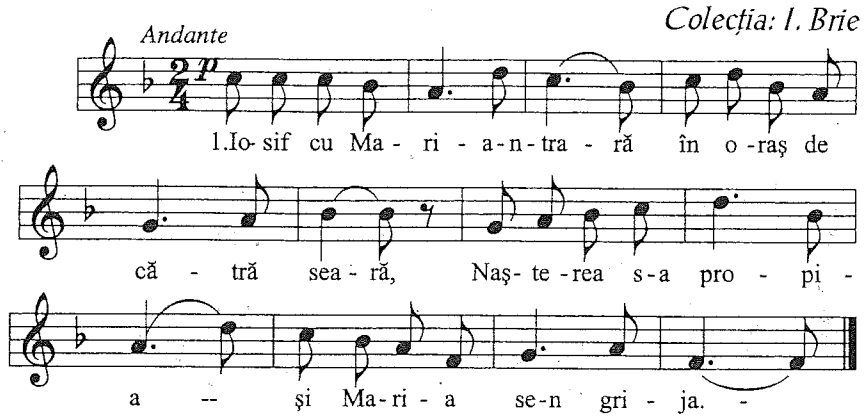

Iosif cu Maria'ntrară
În oraș de către seară,
Nașterea s'apropia
Și Maria se'ngrijea.

Ajutor ceresc cerea
Ca ușor să nască ea.
Și ușor a și născut
Un fiu mândru și plăcut.

Raze pe cap Îi luceau,
Stele din cer luminau,
Și-apoi mama-L înfășa
Și în iesle-L așeza.

Coborât-a, coborâtu

colindă populară

I. Cocișiu

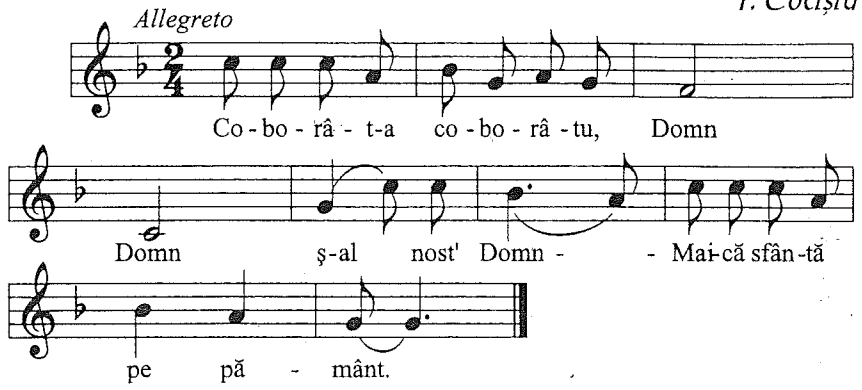

Coborât-a, coborâtu
Domn-Domn și-al nost' Domn
Maica Sfântă pe pământ.

Și umblă din casă'n casă,
Domn-Domn și-al nost' Domn
Nime'n lume nu o lasă.

Când a fost de către seară,
Domn-Domn și-al nost' Domn
Se-așeză'ntr'o poiecioară.

Și șezură pe fân josu
Domn-Domn și-al nost' Domn
Și născu un fiu frumos.

Botezatu-L-a Ioanu,
Domn-Domn și-al nost' Domn
Cu apă din Iordan.

Dar numele cum i-a pusu?
Domn-Domn și-al nost' Domn
Domnul nostru Cel de Sus.

Dară ce nume I-au datu,
Domn-Domn și-al nost' Domn
Iisus Hristos Împărat!

Nașterea Domnului nostru

colindă din jud. Sălaj – satul Dolu

Colecția: I. Brie

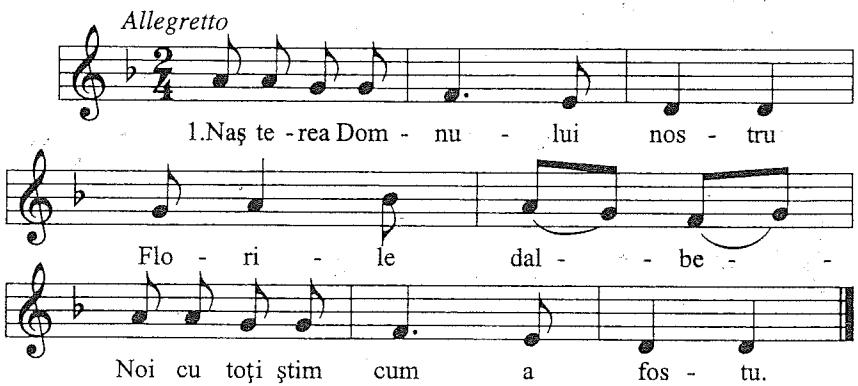

Nașterea Domnului nostru
Florile dalbe
Noi cu toți știm cum a fostu.

N'a fost în pat pe perină,
Florile dalbe
Nici în scaun de odihnă.

În iesle dobitocească
Florile dalbe
Vrut-a Domnul să se nască.

Și când s'a născut Hristosu,
Florile dalbe
Irod a fost mâniosu.

Și a trimis poruncă'n țară
Florile dalbe
Pe toți pruncii să-i omoare,

De doi ani și mai în josu
Florile dalbe
Ca să-L taie pe Hristosu.

Coborât-a Duhul Sfânt

Colecția V. Popovici

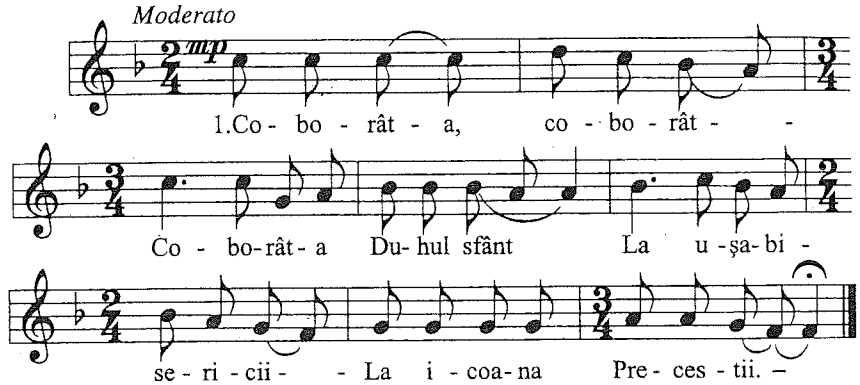

Coborât-a, coborât,
Coborât-a Duhul Sfânt
La ușa bisericii,
La icoana Precistii.

Icoana Maichii'ntrebară:
– Ce veste-ai adus în țară?
– Veste bună, veste bună
La tot omul dimpreună.

Maria, fata fecioară,
I-a sosit vremea să nască,
Și umblă din casă'n casă
Și nimenea nu o lasă.

Dar colea pe înserat
Într'un grajd s'a așezat
Și-a născut pe fân uscat
Prunc frumos și luminat.

Colo sus pe lângă lună

După Petru Severin

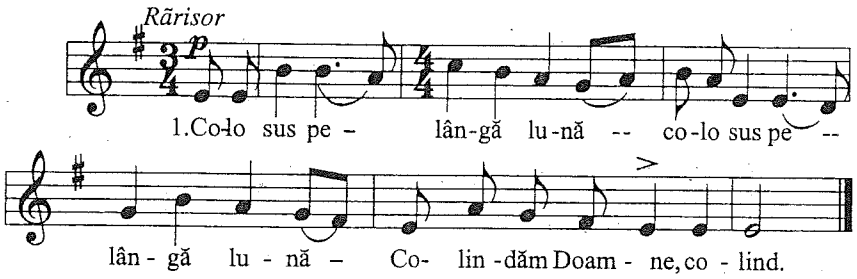

Colo sus pe lângă lună,
Colo sus pe lângă lună.
Colindăm, Doamne, colind.

Este-un scaun de odihnă,
Este-un scaun de odihnă.
Colindăm, Doamne, colind.

Dar pe scaun cine șade?
Dar pe scaun cine șade?
Colindăm, Doamne, colind.

Șede, șede Maica sfântă,
Șede, șede Maica sfântă.
Colindăm, Doamne, colind.

C'un fiuț micuț în brațe,
C'un fiuț micuț în brațe.
Colindăm, Doamne, colind.

Sus la poarta raiului

După E. Monțea

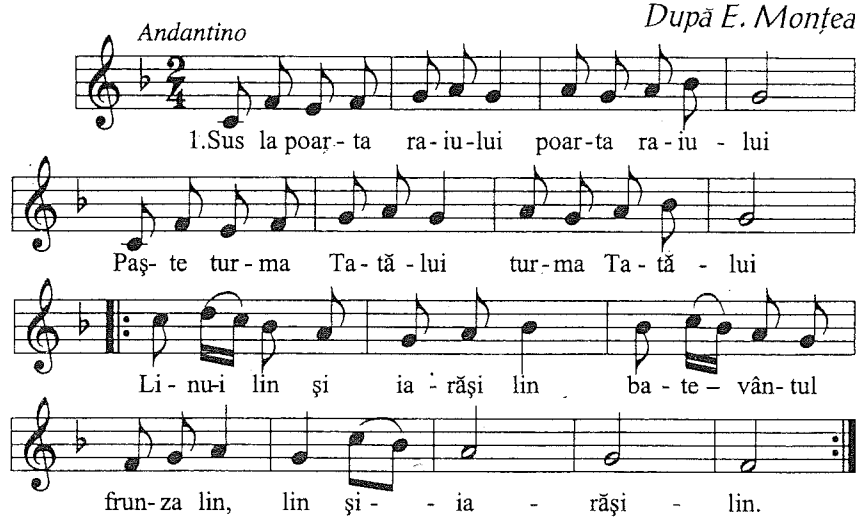

Sus la poarta Raiului,
Poarta Raiului,
Paște turma Tatălui
Turma Tatălui.
Linu-i și iarăși lin,
Bate vântul frunza lin,
Lin și iarăși lin.

Dar la turmă cine stă,
Cine, cine stă?
Stă chiar Maica Precistă,
Maica Precistă.
Linu-i și iarăși lin,
Bate vântul frunza lin,
Lin și iarăși lin.

Lângă ea un legănel,
Da, un legănel,
Cu un copilaș în el,
Copilaș în el.
Linu-i și iarăși lin,
Bate vântul frunza lin,
Lin și iarăși lin.

Copilașul când plângea,
Puiul când plângea,
Maica Sfântă-L legăna,
Maica-L legăna.
Linu-i și iarăși lin,
Bate vântul frunza lin,
Lin și iarăși lin.

Copilașul când dormea,
Puiul când dormea,
Maica Sfântă lin cânta,
Maica lin cânta.
Linu-i și iarăși lin,
Bate vântul frunza lin,
Lin și iarăși lin.

Colo'n sus

Colecția: T. Popovici

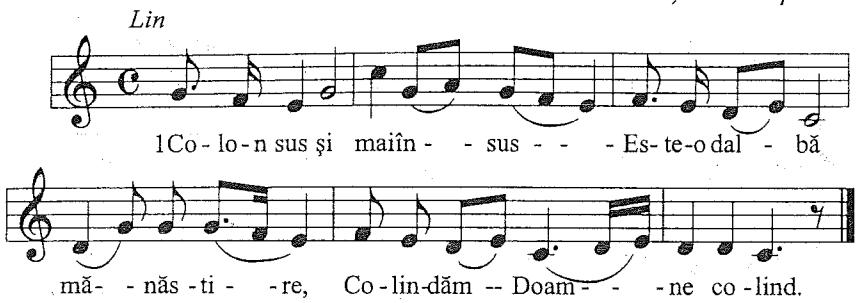

Colo'n sus și mai în sus (bis)
Colindăm, Doamne, colind.

Este-o dalbă mânăstire (bis)
Colindăm, Doamne, colind.

În ea Maica Precesta
C'un copil ce tot plângea,
Colindăm, Doamne, colind.

Maica din grai Îi grăia: (bis)
Colindăm, Doamne, colind.

Taci, fiule, nu mai plânge, (bis)
Colindăm, Doamne, colind.

Că maica ție ți-a da (bis)
Colindăm, Doamne, colind.

Și cheile raiului, (bis)
Colindăm, Doamne, colind.

Raiul sfânt să-l stăpânești
Și cerul să-l moștenești.
Colindăm, Doamne, colind.

Steaua sus răsare

Steaua sus răsare	D. I. Chirescu
Steaua sus răsare	T. Popovici
Steaua sus răsare	T. Popovici
Steaua strălucește	I. Brie

Steaua sus răsare

După D. I. Chirescu

Allegro

1.Stea - ua sus ră - sa – -- re --

Ca o tai - nă ma -- – re Stea- ua stră - lu -

ce -- -- ște –- Și – lu -mii ves - teș - te.

Steaua sus răsare
Ca o taină mare,
Steaua strălucește
Și lumii vestește

Că astăzi Curata
Preanevinovata,
Fecioara Maria
Naște pe Mesia,

În țara vestită,
Betleem numită.
Magii, cum zăriră
Steaua, și porniră,

Mergând după rază,
Pe Hristos să-L vază.
Și dacă sosiră,
Îndată-L găsiră,

La Dânsul intrară
Și I se'nchinară
Cu daruri gătite,
Lui Hristos menite.

Luând fiecare
Bucurie mare,
Care bucurie
Și aici să fie,

De la tinerețe (bis)
Pân'la bătrânețe! (bis)

Steaua sus răsare

Colecția: T. Popovici

Moderato

1.Stea - ua sus ră - sa - - re - - - ca o

tai - nă ma - - - - re Stea - ua srtă - lu -

ce - - - ște - - Ma- gi - lor ves - teș - - - te.

Steaua sus răsare
Ca o taină mare,
Steaua strălucește,
Și lumii vestește

Că astăzi curata,
Preanevinovata
Fecioara Maria
Naște pe Mesia.

Magii, cum zăriră
Steaua, și porniră,
Mergând după rază,
Pe Hristos să-L vază.

Și dacă sosiră,
Îndată-L găsiră,
La dânsul intrară
Și I se'nchinară

Cu daruri gătite,
Lui Hristos menite,
Având fiecare,
Bucurie mare,

Care bucurie
Și aici să fie,
De la tinerețe,
Pân'la bătrânețe!

Steaua sus răsare

Colecția: T. Popovici

Lin

1.Stea - ua sus - ră - sa - re Ca o tai - nă

ma - re Stea - ua stră - lu - ceș - te Ma- gi - lor ves -

teș - - - te ma - gi - lor ves - teș - te.

Steaua sus răsare,
Ca o taină mare,
Steaua strălucește,
Magilor vestește,
Magilor vestește.

Că astăzi Curata,
Preanevinovata,
Fecioara Maria
Naște pe Mesia,
Naște pe Mesia.

Magii, cum zăriră
Steaua, și porniră,
Și, dacă-L aflară,
I se închinară,
I se închinară.

Steaua strălucește

colindă din județul Sălaj – satul Dolu

Colecția: I. Brie

Allegrtto

1.Stea- ua stră - lu - ceș - te,

Și lu - mii ves - teș - te

Stea - ua lui Hris - tos - -

Ră - sa - re fru - mos - -

Steaua strălucește
Și lumii vestește.
Steaua lui Hristos
Răsare frumos.

Că de când ceriul
Tot și pământul,
Nimeni n'a văzut
Să se fi născut

Din fiică curată
Și nevinovată
Numai Precesta
Făcură-aceasta.

Această minune
Născu fiu pe lume,
Născu fiu curat
Fără de păcat.

Închinarea păstorilor

Coborât-a, coborât	I. Brie
Trei păstori	T. Popovici
Ce-ați văzut, păstori?	I. Brie
Fluierul cel păstoresc	I. Brie
Închinarea păstorilor	V. Popovici

Coborât-a, coborât

Colecția: I. Brie

Andante

1.Co- bo - râ - ta co - bo - rât – zi - u -
rel de zi. În - ge - rul Dom- nu - lui
Sfânt --- zi - u - rel de zi.

Coborât-a, coborât,
Ziurel de zi
Îngerul Domnului Sfânt,
Ziurel de zi

La păstori în Viflaim,
Ziurel de zi
Aproape'n Ierusalim.
Ziurel de zi

Păstorii l-au întrebat:
Ziurel de zi
– Ce veste ne-aduci în sat?
Ziurel de zi

– Veste bună voi vesti,
Ziurel de zi
De voi toți viți veseli,
Ziurel de zi

Pe la cântători târziu,
Ziurel de zi
Maica Sfântă născu fiu,
Ziurel de zi

L-a născut pe fân uscat,
Ziurel de zi
Și-i al lumii împărat.
Ziurel de zi

Trei păstori

colindă populară din Transilvania

Colecția: T. Popovici

Repejor

1.Trei păs - tori - - se în - tâl - ni -ră -

Și a - șa - - se sfă - tu - i - ră

Ra - za soa - - re - lui Floa - rea

soa - - re - lui - - - și a - șa -

- se sfă - tu - i - ră.

Trei păstori se întâlniră
Și așa se sfătuiră,
Raza soarelui, floarea soarelui
Și așa se sfătuiră:

– Haideți, fraților, să mergem,
Floricele să culegem,
Raza soarelui, floarea soarelui
Floricele să culegem.

Și să facem o cunună,
S'o'mpletim cu voie bună,
Raza soarelui, floarea soarelui
S'o'mpletim cu voie bună.

Și s'o ducem lui Hristos,
Să ne fie de folos,
Raza soarelui, floarea soarelui
Să ne fie de folos.

Ce-ați văzut, păstori?

Colecția: I. Brie

Moderato

1.Ce - ați vă - zut păs - tori Scu - lați pâ - nă - n

zori - - Am vă - zut pe nou năs - cu - tul,

Prunc Ii - sus din cer ve - ni - tul, Fiu dum -

ne - ze - esc - - Fiu dum - ne - ze - - esc.

– Ce-ați văzut, păstori,
Sculați până'n zori?
– Am văzut pe nou-născutul
Prunc, Iisus, din cer venitul,
Fiu dumnezeiesc. (bis)

– Cine sta cu El,
Pruncul mititel?
– Sta Maria, Maica Sfântă,
Sta Iosif cu fața-i blândă,
Stau și se'nchinau. (bis)

– Ce palat era
Unde Domnul sta?
– Peșteră întunecoasă,
Peșteră de dobitoace,
Palatul era. (bis)

– Ce-avea de-așternut
Micul nou-născut?
– Ieslea Îi era culcușul,
Fân și paie așternutul,
Micului Iisus. (bis)

– Cine Îi cânta,
Cine-L preamărea?
– Îngerii din cer veniră,
Vesele cântări doniră
Blândului Iisus. (bis)

– Ce dar I-au adus
Micului Iisus?
– Aur, smirnă și tămâie,
Spre mărirea Lui să fie,
Acum și'n vecie. (bis)

Fluierul cel păstoresc

Colecția: I. Brie

Andante

1.Flu - ie - rul cel păs- to - resc Cân - tă

glas dum -ne - ze - esc -- Un vers dul - ce mân- gă -

ios -- Că azi s - a năs - cut Hris - tos.

Fluierul cel păstoresc
Cântă glas dumnezeiesc,
Un vers dulce, mângâios,
Că azi S'a născut Hristos.

Veniți dar la Vifleem
Lucru mare să vedem:
Pe al lumii Împărat
În iesle pe fân culcat.

Și trei crai mânați de dor,
Lăsând țări în urma lor,
După stea călătoresc
Să găsească Prunc ceresc.

Și-au mers până au stătut
Unde era Prunc născut
Și'nțelegând că-i Hristos,
S'au închinat până jos.

Închinarea păstorilor

Colecția: V. Popovici

Allegro

1.Noiumblăm și co - lin -dăm Flo- - ri - le

dal - - be Pe Dum- ne - zeu că - u - tăm

Flo - - ri - le dal - be A - ler - ga -răm

și -L a - fla -răm Flo - - ri - le dal - - be

Și pe Dom -nul lă - u - da -răm Flo- - ri - le dal - be

Noi umblăm și colindăm,
Florile dalbe
Pe Dumnezeu căutăm.
Florile dalbe
Alergarăm și-L aflarăm,
Florile dalbe
Și pe Domnul lăudarăm.
Florile dalbe

Vântul dulce tragănă,
Florile dalbe
Pruncul de mi-L leagănă.
Florile dalbe
Ploaia caldă fiul scaldă,
Florile dalbe
Neaua ninge, nu-L atinge.
Florile dalbe

Pruncul mâinile-Și întinde,
Florile dalbe
Maica Sfântă le sărută.
Florile dalbe
La pământ plecându-ne,
Florile dalbe
Și noi sărutându-le.
Florile dalbe

Bucuroși să-L prăznuim,
Florile dalbe
Cu daruri să-L dăruim,
Florile dalbe
Cu steble albe de flori,
Florile dalbe
Și-o oaie cu miel prior.
Florile dalbe

Închinarea magilor

Trei crai	N. Prațea
Trei crai de la Răsăritu	A. Bena
Trei crai de la Răsărit	D. G. Kiriac
Plecarea magilor	D. G. Kiriac

Trei crai

Colecția: N. Prațea

Lin

1.Trei Crai de la ră - să - - rit,

Cu stea - ua-u că - lă - to - - rit.

Și pe ca - le cum - - - mer - geau - -

stea - ua - - na - - - in - te - o ve - deau.

Trei crai de la Răsărit
Cu steau'au călătorit,
Și pe cale cum mergeau,
Steaua'nainte-o vedeau.

Iar când stau de odihneau,
Steaua încă-i aștepta,
Pân'la Irod au ajuns,
Steau'atunci li s'a ascuns.

De-aici dacă au plecat,
Steaua iar s'a arătat,
Și-au mers până a stătut,
Unde Hristos S'a născut.

Magii-atunci s'au bucurat,
În peșteră au intrat,
Domnului s'au închinat,
Ca unui mare împărat.

Trei crai de la Răsăritu

Colecția: A. Bena

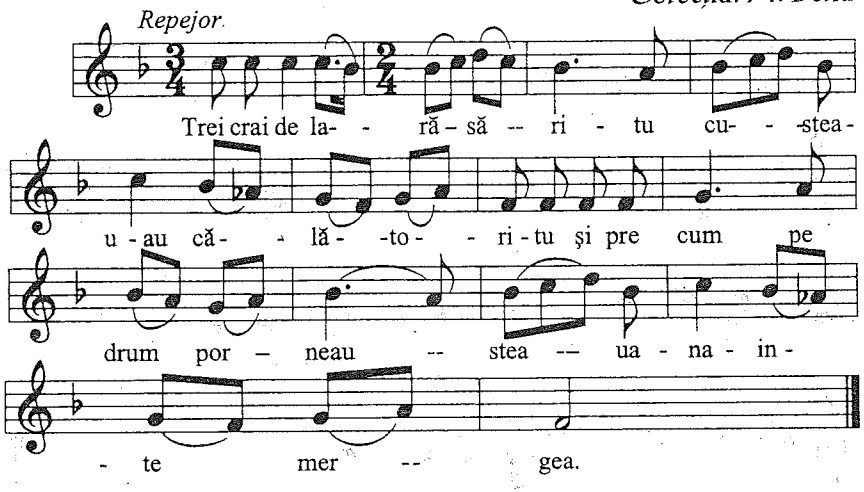
Repejor.
Trei crai de la- - ră - să -- ri - tu cu- - -stea -
u - au că- - lă - -to - - ri - tu și pre cum pe
drum por – neau -- stea -- ua - na - in -
- te mer -- gea.

Trei crai de la Răsăritu
Cu steau'au călătoritu,
Și precum pe drum porneau
Steaua'nainte mergea.

Și-au mers după cum cetimu,
Până la Ierusalimu,
Și-acolo cum au ajuns,
Steaua'n nor li s'a ascuns.

Și cum prin oraș umblară
De Iisus ei întrebară:
„Unde s'a născut", zicând,
„Un crai mare de curând"?

Iară Irod Împăratu,
Auzind, s'a tulburatu,
Pe crai la el i-a chemat
Și în taină i-a'ntrebat,

Ispitindu-i mâniosu
Ca să afle pe Hristosu,
Zicând: „Mergeți de-L aflați
Și pe min' mă'nștiințați.

Să merg să mă'nchin și eu
Ca unuia Dumnezeu".
Iară craii dac'au fost
Pe alt drum ei s'au întors.

Trei crai de la Răsărit

(cântec de stea)

Colecția D. G. Kiriac

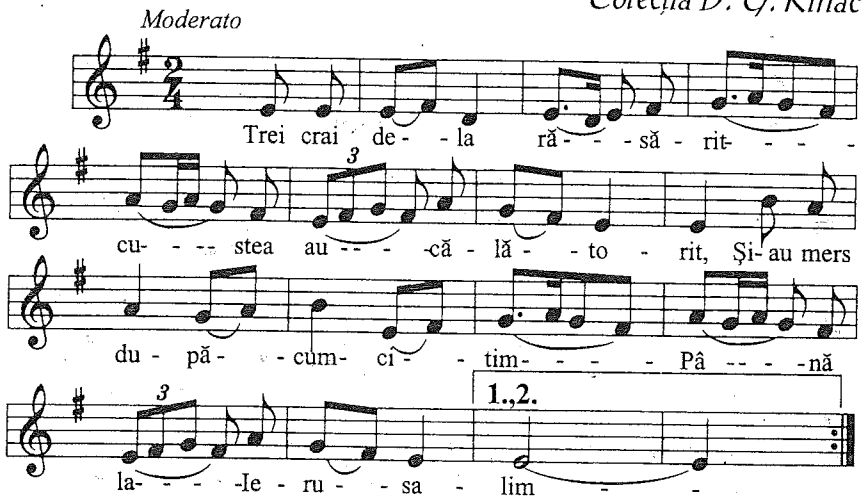
Moderato
Trei crai de - la ră - - să - rit- - - -
cu- - - stea au - - - -că - lă - - to - rit, Și- au mers
du - pă - - cum- ci - - tim- - - - Pâ - - - -nă
la- - - -Ie - ru - - sa - lim - -
1.,2.

Trei crai de la Răsărit,
Cu steaua-au călătorit,
Și-au mers, după cum cetim,
Până la Ierusalim.

Și acolo cum au ajuns,
Steaua'n nor li s'a ascuns,
Și cum prin oraș umblară
De Iisus ei întrebară.

„Unde s'a născut", zicând,
„Un crai mare, de curând"?
Iară Irod Împăratu,
Auzind, s'a tulburatu.

Pe crai la el i-a chemat
Și în taină i-a'ntrebat,
Ispitindu-i mâniosu
Ca să afle pe Hristosu,

Zicând: „Mergeți de-L aflați
Și pe min'mă'nștiințați,
Să merg ca să mă'nchin și eu
Ca unuia Dumnezeu".

Iară craii dac-au fost, (bis)
Pe alt drum ei s'au întors. (bis)

Plecarea magilor

D. G. Kiriac

Moderato

1.Da - că -- ma - gii -- au ple -

cat De la - cra - iul -- fer - me -- cat

Stea - ua - - iar le-a Ră - să - rit -- --

Dru - mul - ei l-au ur - mă - rit. - -

Dacă magii au plecat
De la craiul fermecat,
Steaua iar le-a răsărit,
Drumul ei l-au urmărit,

Pân'a fost oprită sus,
Unde S'a născut Iisus.
Magii dorm visând și-așteaptă
Răsplătirea lor cea dreaptă.

Viflaime, Viflaime

La Vifleem, colo'n jos	N. Lungu
Mare minune	Gh. Cucu
Mare minune s'arată	T. Popovici
Mare minune se arată	Gh. Breazu
Dați cu toții să suimu	I. Brie
În orașul Betleem	D. I. Chirescu
În orașul Vifleem	T. Popovici
Viflaime, Viflaime	I. Brie

La Vifleem, colo'n jos

Colecția: N. Lungu

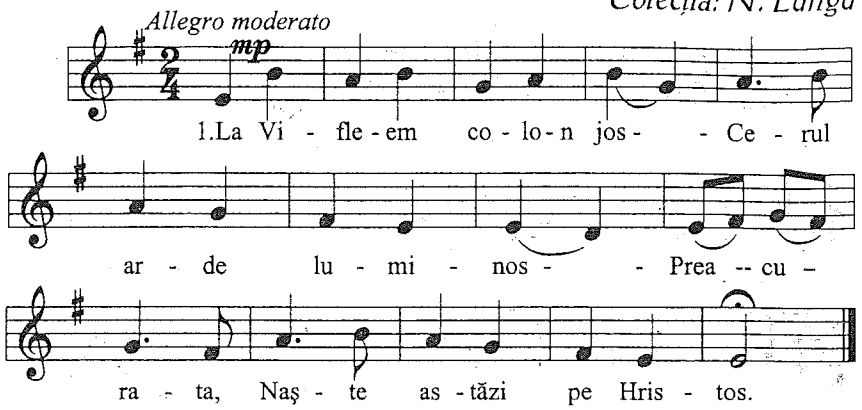

La Vifleēm, colo'n jos,
Cerul arde luminos,
Preacurata
Naște astăzi pe Hristos.

Naște'n ieslea boilor
Pe'mpăratul tuturor,
Preacurata
Naște astăzi pe Hristos.

N'are scutec de'nfășat,
Nici hăinuțe de'mbrăcat.
Preacurata
Naște astăzi pe Hristos.

Nu mai plânge, maica mea,
Scutecele noi ți-om da.
Preacurata
Naște astăzi pe Hristos.

Mare minune

Colecția: Gh. Cucu

Andante

1.Ma re – mi - nu -- ne s -a ra - tă

La Vi - - fle - em - - as - tă da - tă.

De în - geri și de păs - tori - -

Cio- bă - - na - șii de- - - la oi. -

Mare minune s'arată
La Vifleem astă dată,
De îngeri și de păstori,
Cobănașii de la oi.

Aduce-se laudă multă
Lângă peștera cea sfântă.
Strigau păstorii cântare,
Laudă Domnului prea mare.

Mare minune s'arată

Colecția: T. Popovici

Moderato

1.Ma - re – mi - nu – ne s-a ra - tă

În Vi – fle-em – de -as- tă- da - tă Că s-a năs-cut –

Ii - sus – prunc - Cum s-a pro- ro - - cit de mult.-

Mare minune s'arată
În Vifleem d'astă dată,
Că S'a născut Iisus prunc,
Cum s'a proorocit de mult.

Aduce-se laudă multă
Lângă peștera cea sfântă,
Cântă păstorii toți tare
Laudă Domnului prea mare.

Rânduitu-s'a acuma,
Spre răsărit la magi numai,
O stea lucie frumoasă
Și cu raze luminoase.

După stea ei s'au luat,
Lui Hristos s'au închinat,
Ca unui mare'mpărat,
Ca unui mare'mpărat.

Mare minune se arată

Potrivit *După: Gh. Breazu*

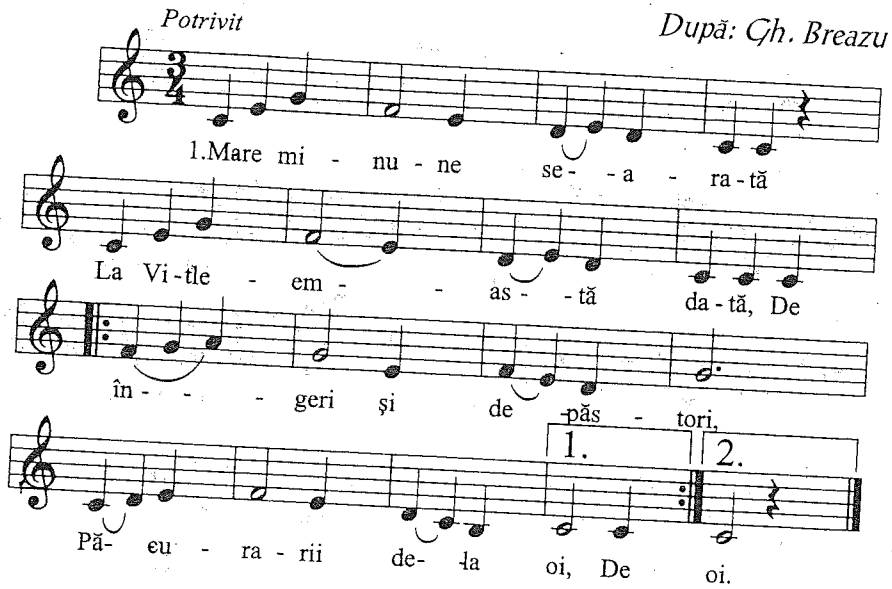

Mare minune se arată
La Vifleem astă dată,
De îngeri şi de păstori,
Păcurarii de la oi.

Aduce-se laudă multă
Lângă peştera cea sfântă,
Strigau păstorii toţi, tare:
Laudă Domnului prea mare!

Rânduită este-acuma,
Spre răsărit la magi numa',
O stea mândră, prea frumoasă
Şi cu raze luminoasă.

Iar Irod cel ce domnea,
La inimă îl strignea,
Cu dureri îl săgeta
Şi crailor le zicea:

„Mergeţi de vă închinaţi!
De aflaţi, veste să-mi daţi,
Ca să pot şi eu să vin
Şi Lui ca să mă închin".

Daţi cu toţii să suimu

Colecţia: I. Brie

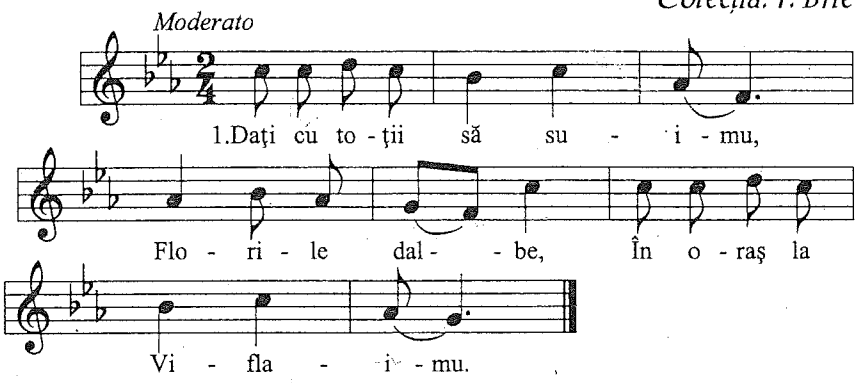

Daţi cu toţii să suimu,
Florile dalbe
La cetate'n Viflaimu.

C'acolo nu este nimeni,
Florile dalbe
Numa-o fiică şi-un coconu.

Da coconu'i înfăşatu,
Florile dalbe
În iesle de boi culcatu.

Cu făclii înconjuratu,
Florile dalbe
Cu făclii înconjuratu.

Noi, Mărie, te-am mări,
Florile dalbe
Ne temem că ţi-om greşi.

Că eşti îmbrăcată'n soare,
Florile dalbe
Şi cu luna la picioare.

Sfântă eşti şi sfântă-ai fostu,
Florile dalbe
Că ai născut pe Hristosu.

În orașul Betleem

Allegertto *După D. I. Chirescu*

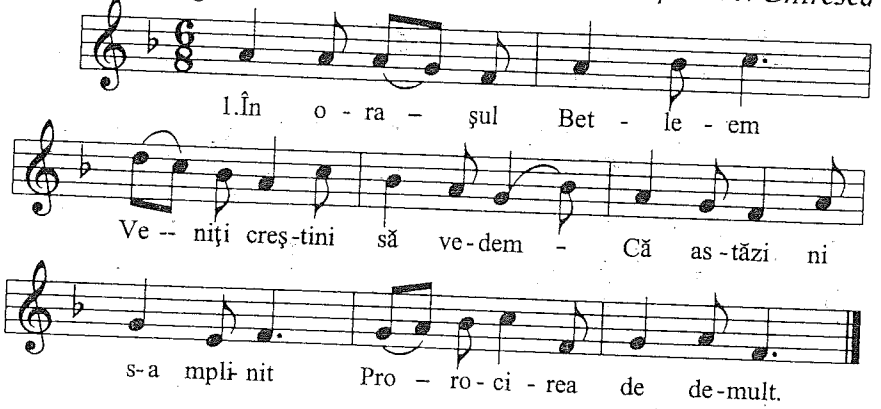

În orașul Betleem
Veniți, creștini, să vedem,
Că astăzi ni s'a'mplinit
Proorocirea de demult,

Că se va naște Hristos,
Mesia, chip luminos,
Din Fecioara Maria,
Și din neamul lui Avraam.

Trei crai de la răsărit
La'nchinare au venit,
Daruri scumpe aducând
Lui Hristos cu toți cântând.

Culcă-Te'mpărat ceresc,
În sălaș dobitocesc,
Te culcă pe fân uscat,
De îngeri înconjurat.

Craii Te vor lăuda
Și mărire Îți vor da:
Slavă întru cei de sus,
Pace până la „Apus".

În orașul Vifleem

Colecția: T. Popovici

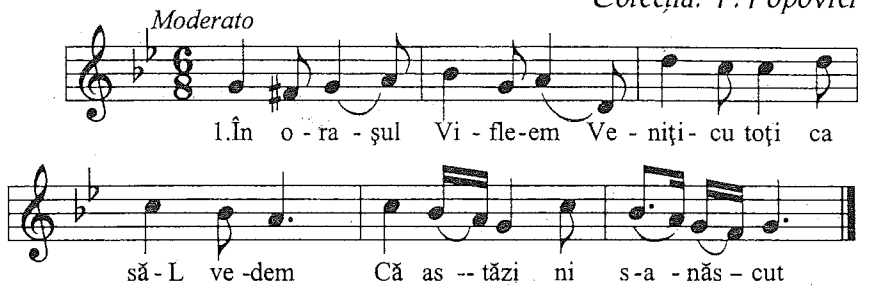

În orașul Vifleem,
Veniți cu toți ca să vedem,
Că astăzi ni S'a născut

Domnul cel făr'de'nceput.
Și astăzi s'a împlinit,
Pe cum a fost proorocit.

Că se va naște Hristos
Mesia, chip luminos,
Din Fecioara Maria.

Trei crai de la răsărit
La-nchinare au venit,
Daruri scumpe aducând

Și cu îngerii cântând:
„Mărire lui Dumnezeu,
Lui Hristos, Fiului Său".

Viflaime, Viflaime

Colecția: I. Brie

Andante

1.Vi - fla - i - -me, Vi - fla - i - me,

Cum de n-ai - pri - mit în ti - ne

Pe Fe - cioa - ra Ma- - ri - a - - - -

Să nas - că - - pe Me- - si - a.

Viflaime, Viflaime,
Cum de n'ai primit în tine
Pe Fecioara Maria
Să nască pe Mesia.

N'ai primit, tu, Viflaime,
În casele tale bune,
Să-i dai un pic de sălaș
Celui mai sfânt Copilaș.

N'ai știut, tu, Viflaime,
Cu câtă dragoste vine
Cea mai sfântă'ntre fecioare
A Domnului Născătoare.

Pat moale și scutece
I-au dăruit vitele,
Lumină i-a oferit
O stea de la răsărit.

Peștera întunecoasă
A fost a Domnului casă
La venirea Sa în lume,
Din vina ta, Viflaime.

Astăzi S'a născut Hristos

Astăzi S'a născut Hristos	T. Popovici
Nouă azi ne-a răsărit	D. G. Kiriac
O, Împăratul cerurilor	A. Bena
Veniți astăzi, credincioșii	T. Popovici
Din raiul cel luminos	I. Brie
Praznic luminos	T. Popovici
Ziurel de zi	T. Brediceanu
Mărire'ntru cele'nalte	N. Lungu

Astăzi S'a născut Hristos

Colecția: T. Popovici

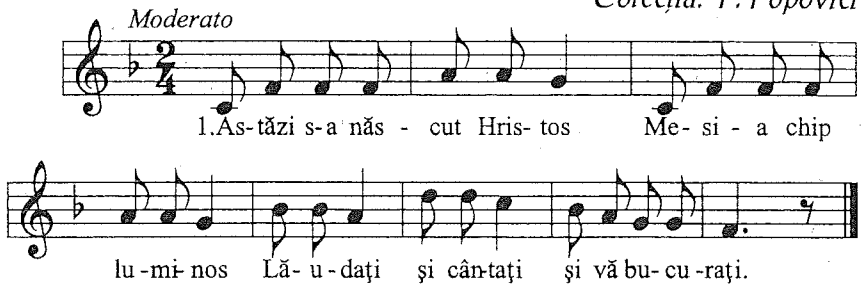

Astăzi S'a născut Hristos,
Mesia, chip luminos,
Lăudați și cântați
Și vă bucurați.

Mititel, înfășățel,
În scutec de bumbăcel,
Lăudați și cântați
Și vă bucurați.

Vântul bate, nu-L răzbate,
Neaua ninge, nu-L atinge,
Lăudați și cântați
Și vă bucurați.

Și de-acum până'n vecie,
Mila Domnului să fie,
Lăudați și cântați
Și vă bucurați.

Nouă azi ne-a răsărit

D. G. Kiriac

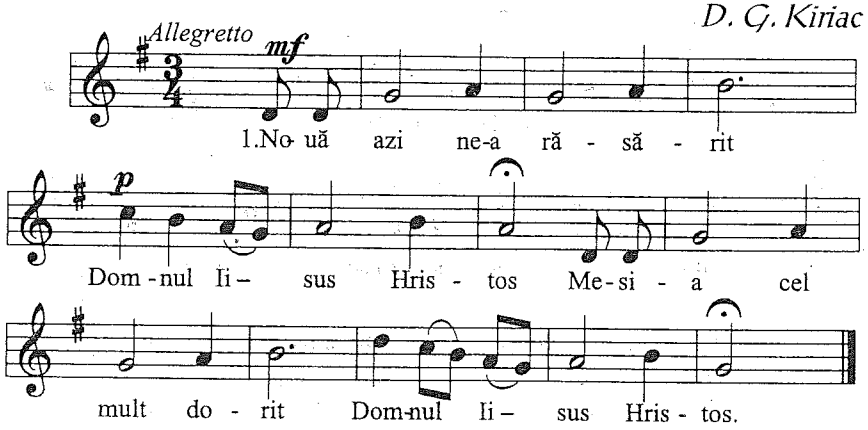

Nouă azi ne-a răsărit
Domnul Iisus Hristos
Mesia cel mult dorit,
Domnul Iisus Hristos

Din Fecioară S'a născut,
Domnul Iisus Hristos
Și cu lapte S'a crescut,
Domnul Iisus Hristos.

Cum e robul S'a smerit
Domnul Iisus Hristos,
Și pe noi ne-a mântuit,
Domnul Iisus Hristos.

O, Împăratul cerurilor

colindă populară din Transilvania

Colecția: A. Bena

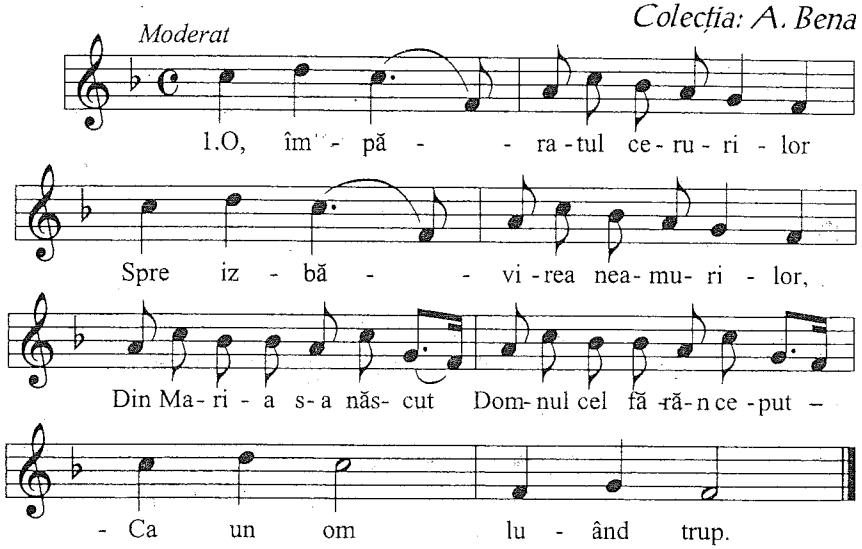

O, Împăratul cerurilor
Spre izbăvirea neamurilor
Din Maria S'a născut
Domnul cel fără'nceput
Ca un om luând trup.

Ca pe noi să ne mântuiască
Din robia cea strămoșească,
Din'nălțimea cerului
Iisus, Fiul Domnului,
Pentru noi S'a jertfit.

Veniţi astăzi, credincioşii

Colecţia: T. Popovici

Moderato

1.Ve- niţi as - tăzi cre - din - cio - şii

să săl - tăm -- să - săl - tăm,

De naş- te -rea lui Hris-tos ne bu - cu - răm

De naş- te -rea lui Hris- tos ne bu - cu - răm.

Veniţi astăzi, credincioşii, să săltăm, să săltăm,
De naşterea lui Hristos ne bucurăm. (bis)

Veniţi cu toţi pe Mesia să-L vedem, să-L vedem,
Pe Hristos cu umilinţă să-L lăudăm. (bis)

Că El astăzi în Vifleem S'a născut, S'a născut,
Pe cum au vestit proorocii de demult. (bis)

Îngeri şi păstori cântare i-au adus, i-au adus,
Şi noi să-l cântăm „Mărire întru cei de sus, (bis)

Pace şi bună-voire pe pământ, pe pământ",
Că azi S'a născut în iesle Domnul Sfânt. (bis)

Din raiul cel luminos

Colecţia: I. Brie

Moderato

1.Din Ra - iul cel lu - mi -

nos - S-a năs - cut as - tăzi Hris - tos – în-con-ju -

rat de în - ge - raşi Ca să-şi ca - u - te să -

1. 2.

laş în - con - ju - laş.

Din raiul cel luminos
S'a născut astăzi Hristos
Înconjurat de îngeraşi,
Ca să-Şi caute sălaş.

Soare, lună, mii de stele
Au săltat mai cu putere,
Toate'n lume au săltat
De Domnul când au aflat.

Numai omul păcătos
Le-a făcut toate pe dos,
El uşa a încuiat
Sălaş Domnului n'a dat.

Praznic luminos

Colecția: T. Popovici

Incetinel

1.Praz-nic lu-mi - nos Strălu- cit fru - mos

As - tăzi ne-a so - sit Și ne-a-nve - se - lit

Că mân- tu - i - to - rul Și iz - bă - vi - to - - rul

Cu trup s-a năs-cut cu trup s-a năs-cut. - -

Praznic luminos,
Strălucit, frumos,
Astăzi ne-a sosit,
Și ne-a'nveselit,
Că Mântuitorul
Și Izbăvitorul
Cu trup S'a născut. (bis)

Raiul cel închis,
Azi iar S'a deschis,
Șarpelui cumplit,
Capul s'a zdrobit,
Și strămoșii iară,
Prin Sfânta Fecioară,
Iar s'au înnoit. (bis)

Îngerii cântau,
Păstorii fluierau,
Magii se'nchinau,
Toți se bucurau.
Dar Irod era,
Că se tulbura
De nașterea Sa. (bis)

El Îl căuta,
Voind morții-a-L da,
Dar Pruncul Iisus,
Din țară S'a dus.
Fie lăudat,
Binecuvântat
În veacuri, amin. (bis)

Ziurel de zi

Colecția: T. Brediceanu

Andante

1.Dom- nul sfânt când s-a năs - cut
2.Lă - u - dați naș -- te - rea mea

Zi - u - rel de - zi - - Mai - ca sfân- t-a
Zi - u - rel de - zi - - C-am năs - cut pe

șa zi - cea Zi - u - rel de -- zi - -
Me - si - a Zi - u - rel de -- zi - -

Domnul Sfânt când S'a născut,
Ziurel de zi
Maica Sfântă așa zicea:
Ziurel de zi

Lăudați nașterea mea,
Ziurel de zi
C'am născut pe Mesia.
Ziurel de zi.

Mărire'ntru cele'nalte

După N. Lungu

Moderato

1.Mă - ri - re-n -tru - - ce - - le - nal - te'

Urmează strofele: 2,3,4 apoi:

Toa - te ste - le - le - - să sal - te

A - ceas - tă zi prea - sfin - ţi - tă şi săr - bă - toa -

re slă - vi - tă u - răm la toţi să vă fi - e-n -

tru mulţi ani cu bu - - cu - ri - e.

Mărire'ntru cele'nalte,
Toate stelele să salte.

Salte cerul şi pământul
Şi să laude Cuvântul.

Întru cei de sus mărire
Şi pe pământ păciuire

La toţi oamenii să fie
De acum până'n vecie.

Această zi preasfinţită
Şi sărbătoare slăvită,

Urăm la toţi să vă fie
'ntru mulţi ani cu bucurie.

Irod cel Tiran

O, ce nebunie — T. Lugojan
Veniţi, iubiţi fraţi — T. Popovici

O, ce nebunie

Colecția: T. Lugojan

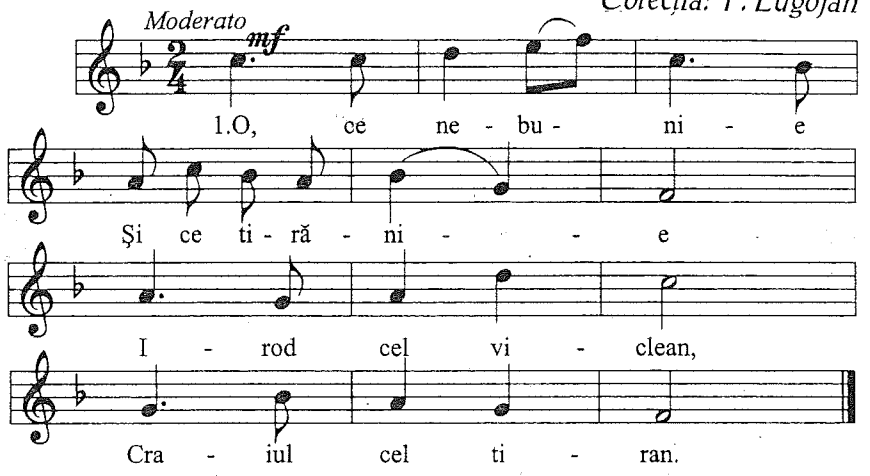

O, ce nebunie și ce tiranie,
Irod cel viclean, craiul cel tiran,

Oastea și-o trimite, pruncii de-i ucide,
De doi ani în jos, cu ei pe Hristos.

O, ce grozăvime, căci ostași mulțime,
Din Ierusalim la Vifleem vin,

Intră prin odaie, toți copiii taie,
În leagăn găsiți, din brațe răpiți.

Vai, ce neagră noapte, câtă crudă moarte,
Sângele curat cât s'a mai vărsat.

Plâns duios s'aude, sufletul pătrunde,
Mamele cum plâng, pieptul de și-l frâng.

Mamelor, nu plângeți, pieptul nu vi-l frângeți,
Căci copiii voștri s'or preface'n aștri.

C'a lor sufletele s'or preface'n stele,
Luminând pompos calea lui Hristos.

Veniți, iubiți frați

Colecția: T. Popovici

Încetinel

1.Ve -niţi iu -biţi fraţi Ve-niţi de as- cul - taţi

Mai- ce - le cum plâng Mâi- ni - le îşi frâng.

Veniți, iubiți frați,
Veniți de-ascultați,
Maicele cum plâng,
Mâinile își frâng.

Irod Împărat,
La suflet spurcat,
Poruncă au dat,
Pruncii i-au tăiat.

Dar tăceți de-a plânge,
Văzând prunci'n sânge,
Că ei n'au murit,
Ci au înflorit.

Acei copilași,
Acum îngerași,
La Domnul Iisus,
Sus în cer s'au dus.

Plinirea proorociilor

Doamne, a Tale cuvinte — Gh. Șoima
Astăzi proorociile — T. Lugojan
Proorocire-ai proorocitu — N. Ursu

Doamne, a Tale cuvinte

Colecția: Gh. Șoima

Moderato

1.Doamne - a Ta- - le, cu- - vin - te

ca - re - - s-au scris - - mai- -na- - in - te

S-au pli-nit, pre - cum și scri- e Moi- se la car -

tea în - tâ -ie O - - - - mi - nu - - - ne.

Doamne, a Tale cuvinte
Care s'au scris maï'nainte
S'au plinit, precum și scrie
Moise la cartea întâie.
O, minune!

De la răsărit răsare
O stea cu lumină mare,
Razele își răspândește,
Pe trei crai povățuiește.
O, minune!

Steaua magilor vestește,
Vifleemul îi primește,
Și din proorocie rară,
Pe Mesia Îl aflară.
O, minune!

Astăzi proorociile

Colecția: T. Lugojan

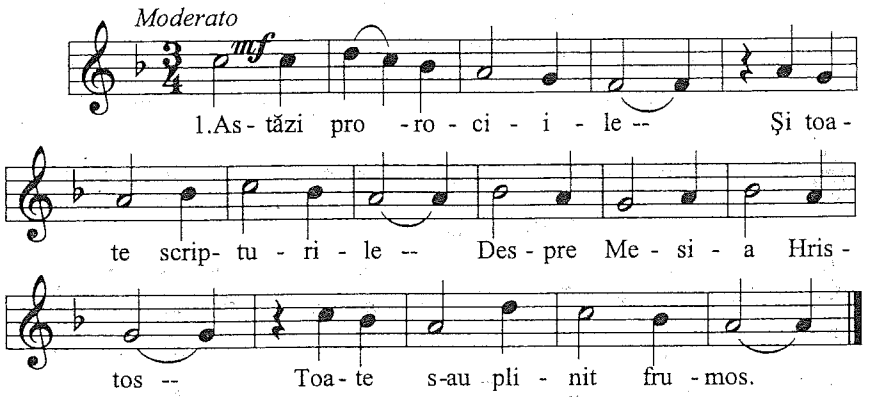

Astăzi proorociile
Și toate Scripturile
Despre Mesia Hristos
Toate s'au plinit frumos.

Căci Mesia cel dorit
Astăzi în lume-a sosit.
În lume-a venit Domnul
Să mântuie tot omul.

Din Fecioara Preacinstită,
De Dumnezeu dăruită,
Care din veci e sfințită
Și de îngeri preamărită.

Cu care sfințenie
A covârșit cetele,
Cetele cele de sus,
Fiind Maica lui Iisus.

Lui Iisus cel luminat,
Mielușel nevinovat,
Pe care Irod cerca
Să-L taie cu sabia.

Și măcar că a'ncercat
Pe Iisus nu L-a tăiat,
Căci Tatăl L-a apărat
De Irod cel blestemat.

Proorocire-ai proorocitu

Colecția: N. Ursu

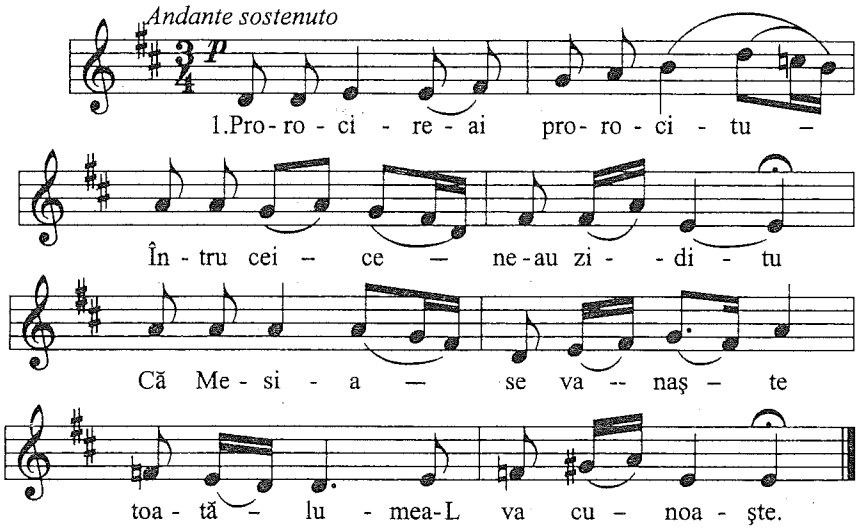

Proorocire-ai proorocitu
Întru cei ce ne-au ziditu,
Că Mesia Se va naște,
Toată lumea-L va cunoaște.

De'mpărat mare și tare
Pe Dumnezeu Tată-L are
Și pe Duhul dimpreună,
Care toate le lumină.

În orașul Vifleem
Veniți, creștini, să-L vedem,
Că S'a născut făr' de tată
Din cea Fecioară curată.

Îngerii cei luminați
În haine albe'mbrăcați
Albe și strălucitoare,
Luminând ca sfântul soare.

Peșter'au înconjurat
Și cu glas mare-au cântat,
Îngerii cu laudele,
Păstorii cu fluierele.

Și nașterea lui Hristos
Să ne fie de folos,
De folos și bucurie,
La mulți ani cu bucurie.

Ajunul de Crăciun

Bună dimineața la Moș Ajun	A. Podoleanu
Ce sară-i d'aiastă sară	N. Ursu
Asta-i seara de Ajun	I. Brie
Ce seară mi-i d'astă seară	I. Brie
Cântec de Crăciun	Gh. Budiș

Bună dimineața la Moș Ajun

A. Podoleanu

Moderato

Bu - nă di - mi - nea - - ța la Moș A -

jun ne dați ori nu ne dați ne dați ori nu ne

Fine

dați ne dați ne dați Am ve - nit și noi o da - tă

la un an cu să - nă - ta - te Do,- nul sfânt să

rall. **D.C. al Fine**

ne a - ju - te la co -vrigi și la nuci mul -te.

Ce sară-i d'aiastă sară

Colecția: N. Ursu

Allegro vivace

1.Ce sa - ră-i d-a ias - tă sa - ră

Dom- nu - lui Dom - nu- lui – Doam - ne ce sa – ră-i d-a

ias – tă -- sa - ră Dom- nu-lui Dom- nu-lui Doam-ne.

Ce sară-i d'aiastă sară,
Domnului, Domnului, Doamne
Ce sară'i d'aiastă sară?
Domnului, Domnului, Doamne

Asta-i sara lui Ajunu
Domnului, Domnului, Doamne
Asta-i sara lui Ajunu.
Domnului, Domnului, Doamne

Mâine-i ziua lui Crăciun,
Domnului, Domnului, Doamne
Lui Crăciun celui bătrânu.
Domnului, Domnului, Doamne

Scoală, gazdă, nu dormire,
Domnului, Domnului, Doamne
Că nu-i vremea de dormitu.
Domnului, Domnului, Doamne

Ci-i vremea de veselitu,
Domnului, Domnului, Doamne
Că Crăciunu o venitu.
Domnului, Domnului, Doamne

Cu bine, cu sănătate,
Domnului, Domnului, Doamne
Dumnezeu vă deie parte.
Domnului, Domnului, Doamne

Asta-i seara de Ajun

colindă din județul Sălaj

Colecția: I. Brie

Moderato

1.As - ta-i sea - ra de a - jun – de A-

ju - nu - lui Cră - ciun -- Noi um - blăm să co-lin-

dăm - - pe I - sus să- L că - u - tăm - -

Asta-i seara de Ajun,
De Ajunul lui Crăciun,
Noi umblăm să colindăm,
Pe Iisus să-L căutăm.

Dar Iisus nu Se arată
Numai la inimi curate.
Patrusprăzece mii de prunci
Au fost omorâți atunci.

Dar acum sunt mii de mii
De bărbați și de copii.
Dară cum Scriptura scrie
Iisus iarăși va să vie.

Dar azi nimeni nu-i acasă.
Căci toți îs duși să se bată,
Păstorii din câmp nu vin
Să se'nchine'n Viflaim.

Că toți îs duși la bătaie,
Unde om cu om se taie.
O, Crăciune plin de sânge,
Acum toată lumea plânge.

Plâng și îngerii din cer
Văzând pasărea de fier
Făcând prăpăd și omor
Peste'ntregul său popor.

Ce seară mi-i d'astă seară

din regiunea Sibiu – Brașov

Colecția: I. Brie

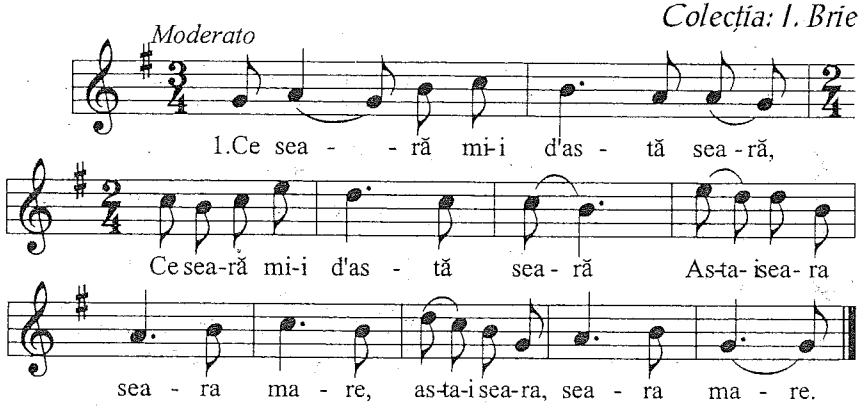

Ce seară mi-i d'astă seară, (bis)
Asta-i seara, seara mare. (bis)

Seara mare a lui Ajunu, (bis)
Dinspre noaptea lui Crăciunu. (bis)

Când Iisus Domnul cel Sfântu, (bis)
S'a născut pe-acest pământu. (bis)

În sălașul vitelor,
În ieslea boilor.

În scutece înfășatu,
De îngeri înconjuratu.

Mărire lui Dumnezeu
C'a trimis pe Fiul Său.

Cântec de Crăciun

Versuri și muzică: Gh. Budiș

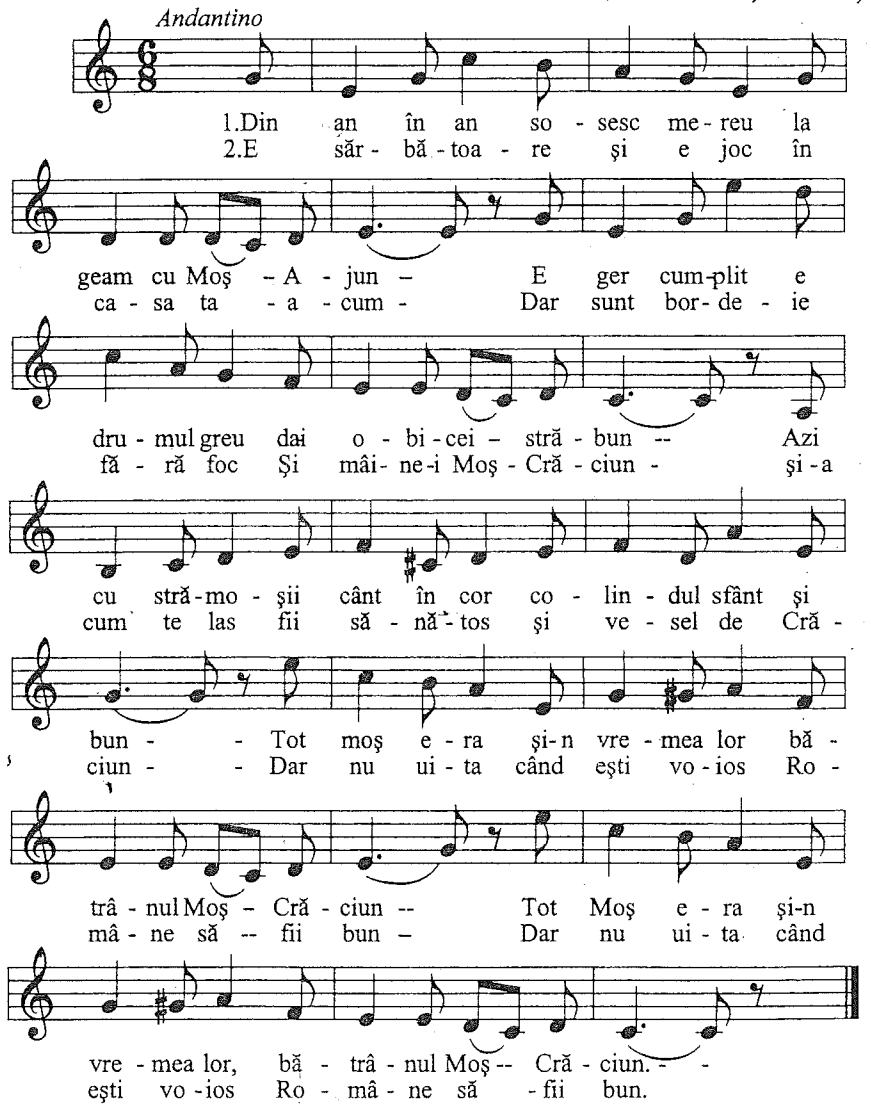

Seara de Crăciun

Bună seara lui Crăciun	I. Brie
Noi în seara de Crăciun	I. Brie
Asta-i seara mare	Gh. Șoima
Moș Crăciun	D. G. Kiriac
Mult dorite Moș Crăciune	I. Brie
Velerim și veler Doamne	V. Popovici

Bună seara lui Crăciun

Colecția: I. Brie

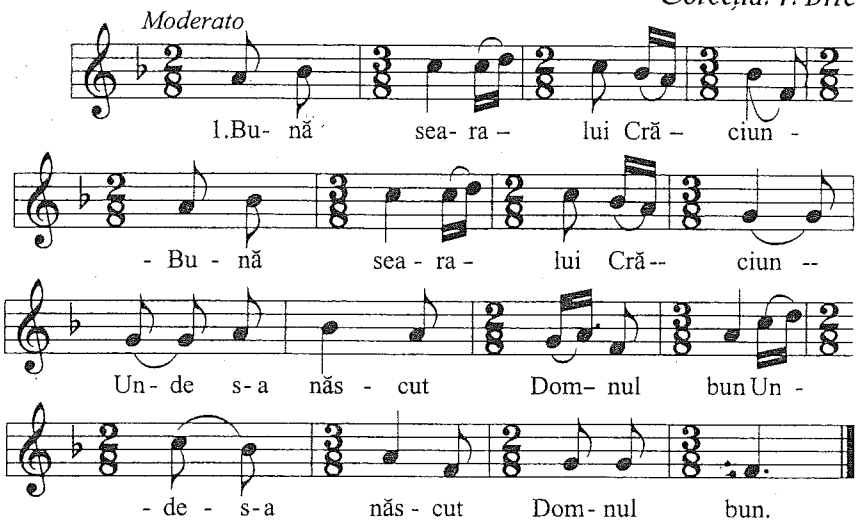

Bună seara lui Crăciun,
Bună seara lui Crăciun,
Unde S'a născut Domnul bun,
Unde S'a născut Domnul bun.

În ieslea boilor,
În iesle pe fân uscat.
Maica Sfântă L-a luat
Sus la cer L-a ridicat.

Să fii, gazdă, sănătoasă,
Să primești colinda noastră,
Cu un colac de grâu frumos
Ca și fața lui Hristos.

Noi în seara de Crăciun

Colecția: I. Brie

Andante

1.Noi în sea- ra - - de Cră -
ciun - - Lă- u - dăm pe - - - cel prea
bun - - - Bun- - eşti Doam - ne bun.

Noi în seara de Crăciun
Lăudăm pe Cel Preabun.
Bun eşti, Doamne, bun.

Colindăm colind duios
Domnului Iisus Hristos.
Bun eşti, Doamne, bun.

Noi umblăm să împlinim
Obiceiul din bătrâni.
Bun eşti, Doamne, bun.

Obicei de colindat,
Pe la case de urat.
Bun eşti, Doamne, bun.

Asta-i seara mare

Colecția: Gh. Şoima

Allegro

1.As- ta-i sea - ra sea - ra ma - re
As - ta-i sea - ra lui Cră - ciun - - Le - ru-lui
Doam- ne lui Cră - ciun cel mai bă - trân.

Asta-i seara, seara mare,
Asta-i seara lui Crăciun,
Lerului Doamne
Lui Crăciun cel mai bătrân.

Dalei Crăciun cel bătrân,
Când în grajd că mi-a intrat
Lerului Doamne
Şi la iesle-a căutat,

Jos la floarea fânului
Află Fiul mititel,
Lerului Doamne
Mititel şi'nfăşeţel.

Crăciuneasă, bătrânească,
Să-mi faci leagăn de mătasă,
Lerului Doamne
Scutecel de bumbăcel.

Pe Fiul mi L-au luat
Şi pe Fiul mi L-au dus,
Lerului Doamne
În râu la Iordan L-au pus.

Moș Crăciun

D. G. Kiriac

Andante

1.Moş Cră - ciun cu ple - te dal - be A so -

sit de prin nă - meţi Să - a - du - că

da - ruri mul - te la fe - ti - ţe şi bă -

ieţi Moş Cră - ciun Moş Cră - ciun.

Moș Crăciun cu plete dalbe
A sosit de prin nămeți
Să aducă daruri multe
La fetițe și băieți.
Moș Crăciun, Moș Crăciun

Din bătrâni se povestește
Că'n tot anul negreșit
Moș Crăciun pribeag sosește
Niciodată n'a lipsit.
Moș Crăciun, Moș Crăciun

Moș Crăciun cu plete dalbe
Încotro vrei să apuci?
Ți-aș cânta florile dalbe,
De la noi să nu te duci.
Moș Crăciun, Moș Crăciun

Mult dorite Moș Crăciune

Colecția: I. Brie

Andante

1Mult do - ri - te Moş Cră - ciu - ne

Frun -ză ver - de lemn de măr – Mult do -

Final (după două strofe)

ri - te Moş Cră - ciun Moş Cră - ciun, Moş Cră - ciun.

Mult dorite Moș Crăciune,
Frunză verde lemn de măr
Mult dorite Moș Crăciune,

În toți anii te cobori,
Frunză verde lemn de măr
În toți anii te cobori,

Și pe ploi și pe ninsori,
Frunză verde lemn de măr
Și pe ploi și pe ninsori,

Colindând din sat în sat,
Frunză verde lemn de măr
Colindând din sat în sat,

Și cu sacul încărcat,
Frunză verde lemn de măr
Și cu sacul încărcat.
Moș Crăciun, Moș Crăciun.

Velerim și veler Doamne

Colecția: V. Popovici

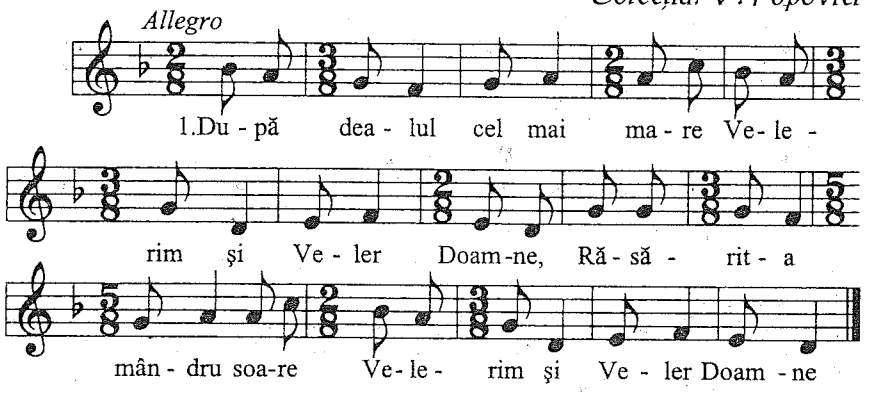

După dealul cel mai mare
Velerim și veler Doamne

Răsărit-a mândru soare,
Velerim și veler Doamne

Mândru soare nu era,
Velerim și veler Doamne

Ci era o mânăstire,
Velerim și veler Doamne

Dar într'însa cine șade?
Velerim și veler Doamne

Moș Crăciun cu Moș Ajun.
Velerim și veler Doamne

Moș Ajun îi tot spunea,
Velerim și veler Doamne

Mergi, Crăciune, la'mpărat,
Velerim și veler Doamne

Că-i târziu și-a înnoptat.
Velerim și veler Doamne

Iată, vin colindători

I. Iată, vin colindători	T. Brediceanu
Scoală, gazdă, nu dormire	Pr. Antofie Radu
Ia sculați, boierii mari	Gh. Cucu
Ia sculați, voi boieri mari	T. Lugojan
Sculați, boieri, până'n zori	T. Popovici
Sus, boieri, nu mai dormiți	Gh. Cucu
Veste bună	I. Brie
Florile dalbe	T. Popovici
Florile dalbe de măr	V. Popovici
Florile dalbe	T. Popovici
II. Deschide ușa, creștine	I. Brie
Sosit-a Praznicul iară	Pr. Antofie Radu
Am plecat să colindăm	Gh. Cucu
Noi umblăm să colindămu	I. Brie
Noi umblăm să colindăm	I. Caranica
Noi umblăm să colindăm	I. Brie
Noi umblăm a colinda	M. Barbu
Astă seară pe sfințit	I. Brie
La poartă la Țarigrad	T. Popovici
Noi umblăm să împlinim	Pr. Antofie Radu
Colindița	E. Monțea

Iată, vin colindători

T. Brediceanu

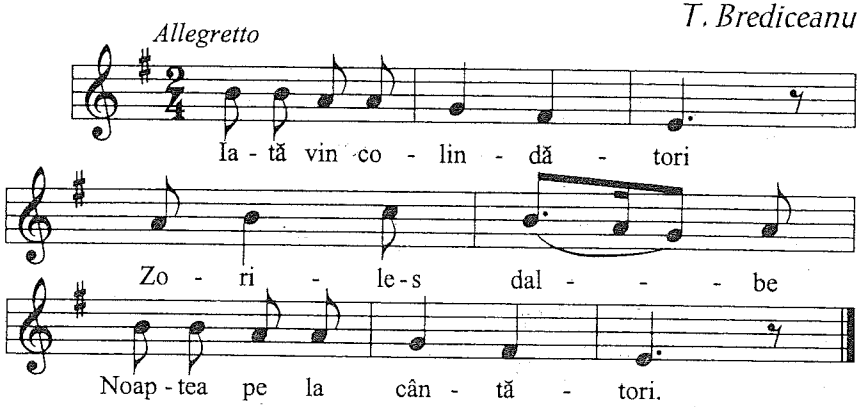

Iată, vin colindători
Zorile-s dalbe
Noaptea pe la cântători.

Și ei vin mereu, mereu
Zorile-s dalbe
Și ne-aduc pe Dumnezeu.

Dumnezeu adevărat,
Zorile-s dalbe
Soare'n raze luminat.

Scoală, gazdă, nu dormire

Pr. Antofie Radu

Andantino

Scoa - lă gaz- dă nu dor- - - mi re–

Hris- tos s-a năs - cut, Că-i vre - mea de

ve - se --- lit --- Hris- tos s-a năs - cut.

Scoală, gazdă, nu dormire,
Hristos S'a născut
Că-i vremea de veselit,
Hristos S'a născut
Casa să vă măturați,
Hristos S'a născut
Și masa s'o încărcați
Hristos S'a născut
Că umblăm și colindăm
Hristos S'a născut
Și pe Hristos Îl căutăm.
Hristos S'a născut
Că S'a născut Domn prea bun
Hristos S'a născut

În locașul lui Crăciun.
Hristos S'a născut
S'a născut un Domn frumos,
Hristos S'a născut
Numele Lui e Hristos.
Hristos S'a născut
Rămâi, gazdă, sănătoasă
Hristos S'a născut
Că ți-am colindat frumos,
Hristos S'a născut
Cu colinda lui Hristos,
Hristos S'a născut
Să vă fie de folos.
Hristos S'a născut

Ia sculați, boierii mari

colindă populară

Colecția: Gh. Cucu

Allegro

1.Ia scu - lați bo - ie - rii mari - - Flo - ri - le

dal - be - lor de măr Scu - lați voi ro -

mâni plu - gari - - Flo - ri- le dal - be - lor de

măr,- - Flo- ri- le dal - be - lor de măr.

Ia sculați, boierii mari,
Florile dalbelor de măr
Sculați, voi români plugari,
Florile dalbelor de măr

Că vă vin colindători,
Florile dalbelor de măr
Noaptea pe la cântători,
Florile dalbelor de măr

Și nu vă fac nici un rău,
Florile dalbelor de măr
Ci v'aduc pe Dumnezeu,
Florile dalbelor de măr

Să vă mântuie de rău,
Florile dalbelor de măr
Să vă mântuie de rău.
Florile dalbelor de măr

Un Dumnezeu nou-născut,
Florile dalbelor de măr
În scutece învăscut,
Florile dalbelor de măr

Dumnezeu adevărat,
Florile dalbelor de măr
Soare în raze luminat.
Florile dalbelor de măr

Ia sculați, voi boieri mari

Colecția: T. Lugojan

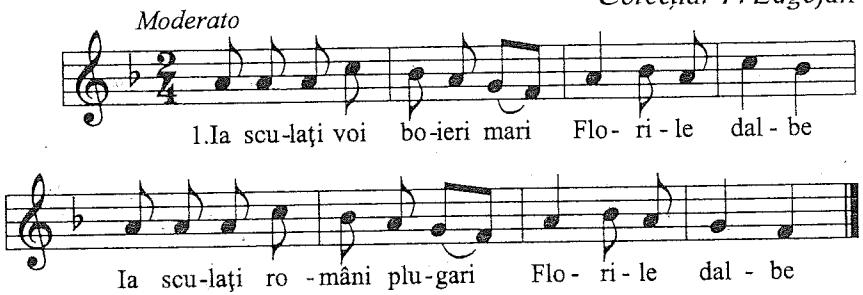

Ia sculați, voi boieri mari,
Florile dalbe
Ia sculați, români plugari,
Florile dalbe

Că vă vin colindători
Florile dalbe
Noaptea pe la cântători
Florile dalbe

Și v'aduc pe Dumnezeu
Florile dalbe
Să vă mântuie de rău.
Florile dalbe

Dumnezeu adevărat,
Florile dalbe
Soare'n raze luminat.
Florile dalbe

Noi vă zicem să trăiți
Florile dalbe
Întru mulți ani fericiți.
Florile dalbe

Sculați, boieri, până'n zori

Colecția: T. Popovici

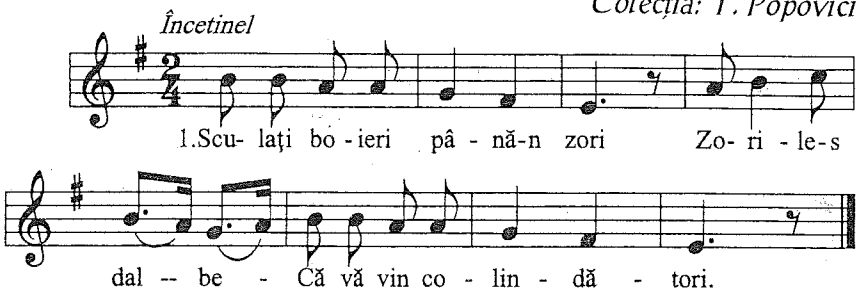

Sculați, boieri, până'n zori,
Zorile's dalbe
Că vă vin colindători.

Dar nu vă vin de vreun rău,
Zorile's dalbe
Ci v'aduc pe Dumnezeu,

Dumnezeu adevărat
Zorile's dalbe
Soare'n raze luminat.

Sus, boieri, nu mai dormiți

colindă populară

Gh. Cucu

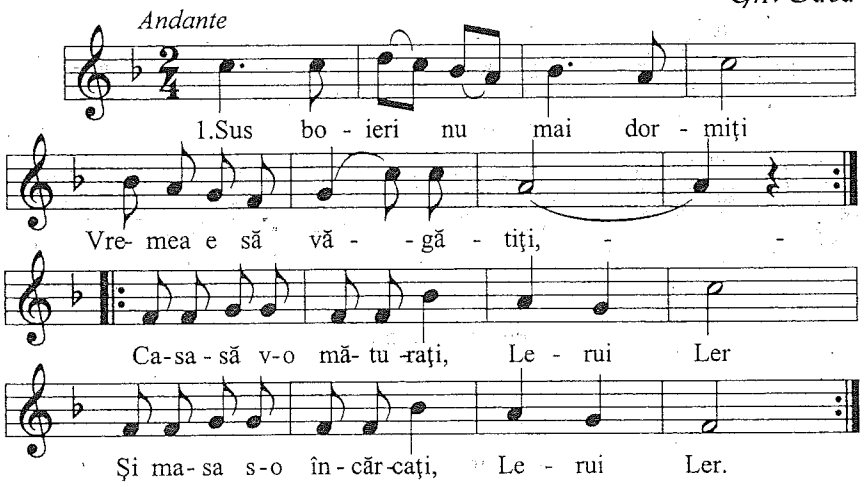

Sus, boieri, nu mai dormiți,
Vremea e să vă gătiți,
Casa să v'o măturați
Leru'i ler
Și masa s'o încărcați.
Leru'i ler

Că umblăm să colindăm
Și pe Domnul căutăm
Din seara Ajunului
Leru'i ler
Până'ntr'a Crăciunului.
Leru'i ler

Că S'a născut Domn preabun
În sălașul lui Crăciun,
Că S'a născut Domn frumos,
Leru'i ler
Numele Lui e Hristos.
Leru'i ler

Veste bună

Colecția: I. Brie

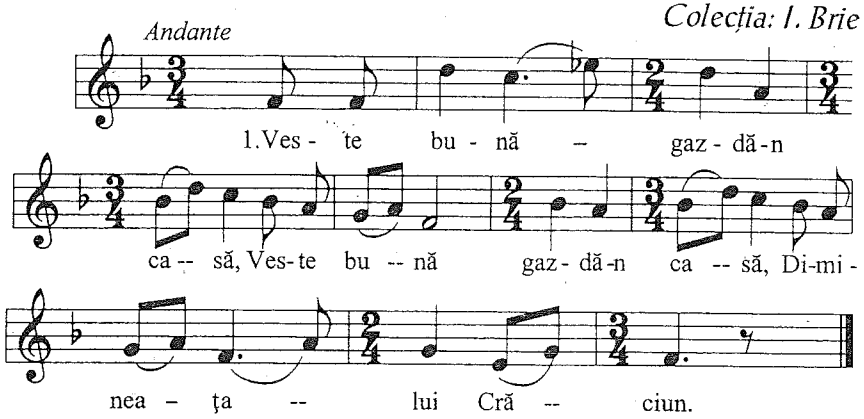

Veste bună, gazdă'n casă,
Veste bună, gazdă'n casă.
Dimineața lui Crăciun

N'ați văzut, n'ați auzitu
Să fi născut Domnul Sfântu?
Dimineața lui Crăciun

Știmu-L, știm, și vi L-om spune,
Știmu-L, știm, și vi L-om spune.
Dimineața lui Crăciun

În iesluța boiloru
Și-i Împăratu tuturoru.
Dimineața lui Crăciun

Rămâi, gazdă, sănătoasă,
Rămâi, gazdă, sănătoasă,
Dimineața lui Crăciun

Să plătești colinda noastră,
Să plătești colinda noastră.
Dimineața lui Crăciun

Florile dalbe

colindă populară din Banat

T. Popovici

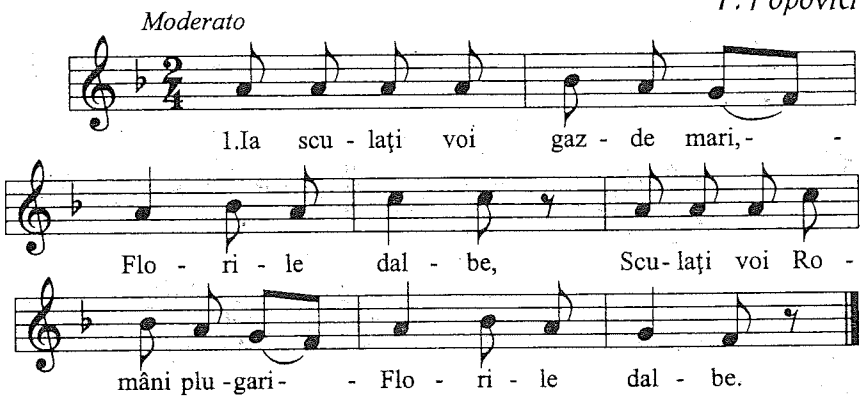

Ia sculați, voi gazde mari,
Florile dalbe
Sculați, voi români plugari,
Florile dalbe

Că vă vin colindători
Florile dalbe
Noaptea pe la cântători.
Florile dalbe

Și v'aduc pe Dumnezeu
Florile dalbe
Să vă mântuie de rău.
Florile dalbe

Dumnezeu adevărat,
Florile dalbe
Soare'n raze luminat.
Florile dalbe

Florile dalbe de măr

colindă din județul Dâmbovița

Colecția: V. Popovici

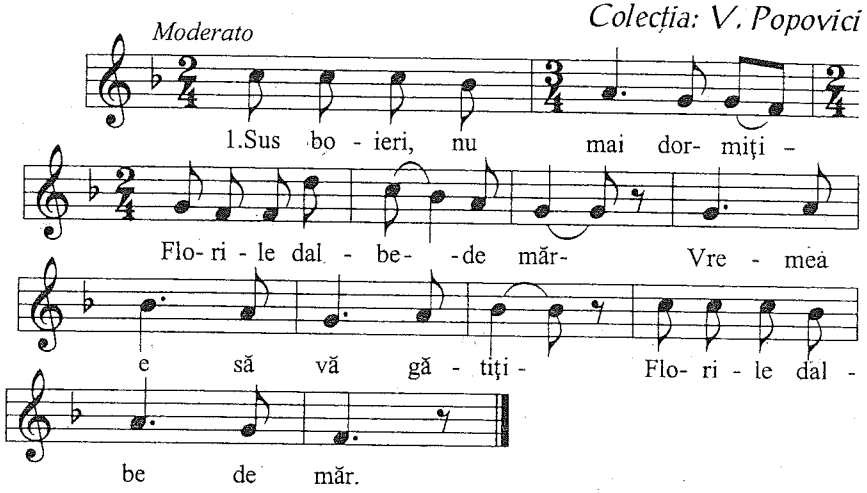

Sus, boieri, nu mai dormiți,
Florile dalbe de măr
Vremea e să vă gătiți,
Florile dalbe de măr

Casa să v'o măturați,
Florile dalbe de măr
Masa să v'o încărcați,
Florile dalbe de măr

Că umblăm să colindăm
Florile dalbe de măr
Și pe Domnul căutăm.
Florile dalbe de măr

Astăzi S'a născut Hristos,
Florile dalbe de măr
Domnul cel prealuminos.
Florile dalbe de măr

S'a născut un Domn preabun
Florile dalbe de măr
În locașul lui Crăciun.
Florile dalbe de măr

S'așteptăm pe Domnul sfânt,
Florile dalbe de măr
Ca să vie pe pământ,
Florile dalbe de măr

Că-i Feciorul cerului
Florile dalbe de măr
Și Domnul pământului.
Florile dalbe de măr

Florile dalbe

Colecția: T. Popovici

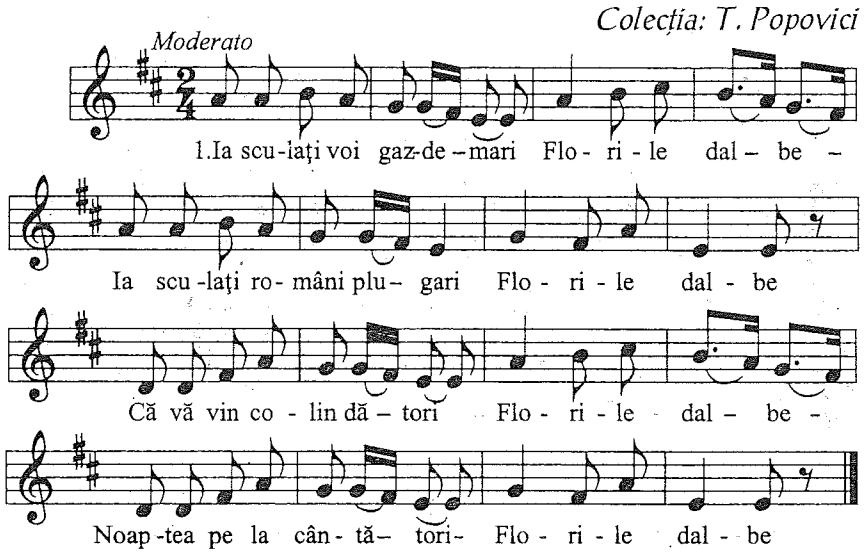

Ia sculați, voi gazde mari,
Florile dalbe
Ia sculați, români plugari,
Florile dalbe
Că vă vin colindători
Florile dalbe
Noaptea pe la cântători.
Florile dalbe

Nu vă vin cu nici un rău,
Florile dalbe
Ci v'aduc pe Dumnezeu,
Florile dalbe
Dumnezeu cel mititel,
Florile dalbe
Mititel și'nfășețel.
Florile dalbe

De la ușă pân'la masă,
Florile dalbe
Fașa-i dalbă, de mătasă,
Florile dalbe
Cu scufie de bumbac,
Florile dalbe
Moale să-l fie la cap.
Florile dalbe

Iar la fundul tichiuței
Florile dalbe
Este-o piatră nestemată
Florile dalbe
Ce cuprinde lumea toată,
Florile dalbe
Rusalim a treia parte.
Florile dalbe

Busuioc verde pe masă,
Florile dalbe
Rămâi, gazdă, sănătoasă,
Florile dalbe
La mulți ani cu sănătate,
Florile dalbe
Domnul să vă dea de toate.
Florile dalbe

Deschide ușa, creștine

Colecția: I. Brie

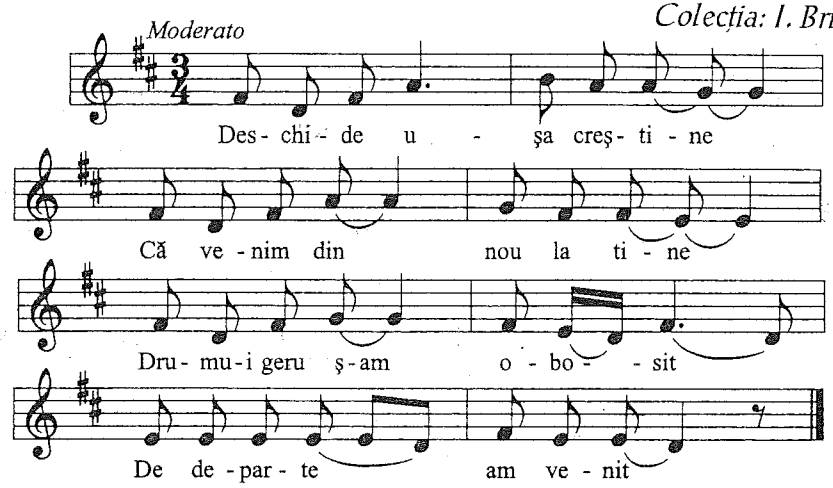

Deschide ușa, creștine,
Că venim din nou la tine,
Drumu-i greu și-am obosit,
De departe am venit.

Și la Vifleem am fost,
Unde S'a născut Hristos,
Am văzut pe a Sa mamă
Pe care Maria o cheamă.

A umblat din casă'n casă
Ca pe Fiul Său să-L nască,
Cată'n sus și cată'n jos
Ca să-L nască pe Hristos.

Cată'n jos și cată'n sus,
Cată'n jos și cată'n sus,
Ca să-L nască pe Iisus,
Ca să-L nască pe Iisus.

Nime'n lume n'o lăsa,
Nime'n lume n'o lăsa
Pe Fecioara Maria
Să nască pe Mesia.

Mai târziu găsi apoi
Un staul frumos de oi
Și acolo, pe fân jos,
S'a născut Domnul Hristos.

Cete de îngeri coboară
Staulul de-l înconjoară,
Păstorii cu flori în mână
Împletesc mândră cunună.

Pe cunună-i scris frumos:
Astăzi S'a născut Hristos.
Pe cunună scrie așa:
Azi S'a născut Mesia.

Care cu puterea Sa,
Care cu puterea Sa
Va împărăți lumea,
Va împărăți lumea.

Sosit-a Praznicul iară

Pr. Antofie Radu

Andantino

So - si - t-a praz ni -cul ia - ră de ca -
re - -ne bu-cu - răm căci Ii - sus din cer co -
boa – ră, Să se nas - că-n Vi - fle - im căci Ii
im.

Sosit-a Praznicul iară,
De care ne bucurăm,
Căci Iisus din cer coboară
Să Se nască'n Viflaim.

Dar Maria, Maica Sfântă
Și Maica lui Dumnezeu,
N'are loc să odihnească
Și pe Fiul Sfânt să-L nască.

Și umblă din casă'n casă
Și nimenea nu o lasă,
Din poartă'n poartă bătea,
Până din oraș ieșea.

La păstori cum ei sosiră,
După ce se odihniră,
Cerul frumos strălucea
De o stea ce se ivea,

Steaua de la Răsărit
Ce mergea către sfințit,
Să arate la magi locul
Unde S'a născut Iisus.

Să se bucure oricine
De nașterea lui Iisus,
Căci ne-a scos din focul veșnic
După cum proorocii au spus.

Noi dorim ca'n astă seară
Unde-acuma colindăm,
Și la anul care vine
Fericiți să vă aflăm.

Am plecat să colindăm

Gh. Cucu

Allegretto

1.Am ple - cat să co - lin - dăm - -
Domn, Domn să - năl - ță̆m, Când bo - ie - rii
nu - s a - ca - să Domn, Domn să - năl - ță̆m
Când bo - ie - rii nu - s a - ca - să, Domn, Domn
Să - năl - ță̆m.

Am plecat să colindăm
Domn, Domn să'nălțăm
Când boierii nu's acasă,
Domn, Domn să'nălțăm

C'au plecat la vânătoare
Domn, Domn să'nălțăm
Să vâneze căprioare.
Domn, Domn să'nălțăm

Căprioare n'au vânat,
Domn, Domn să'nălțăm
Ci-au vânat un iepuraș,
Domn, Domn să'nălțăm

Să facă din blana lui
Domn, Domn să'nălțăm
Veșmânt frumos Domnului.
Domn, Domn să'nălțăm

Noi umblăm să colindămu

colindă din regiunea Dejului

Colecția: I. Brie

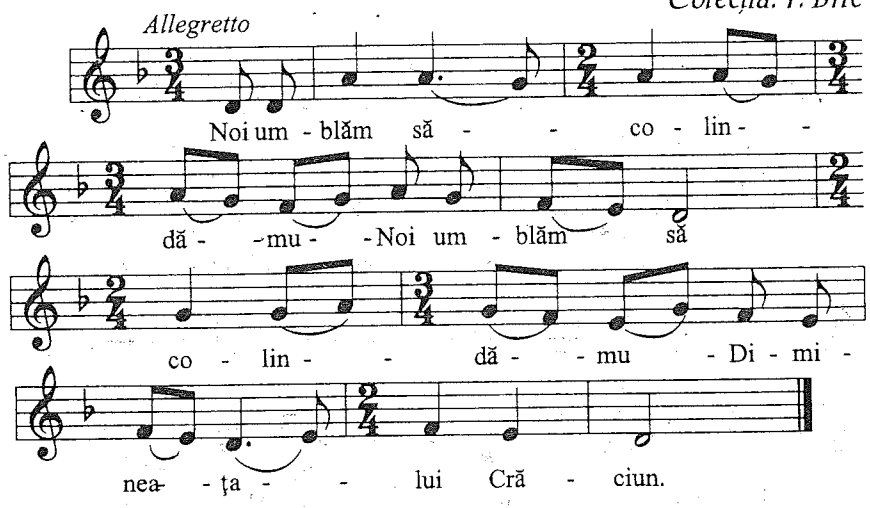

Noi umblăm să colindămu, (bis)
Dimineața lui Crăciun

Pe Fiul Sfânt să-L aflămu. (bis)
Dimineața lui Crăciun

Am umblat și L-am aflatu (bis)
Dimineața lui Crăciun

În iesle de boi culcatu, (bis)
Dimineața lui Crăciun

Îi micuț și'nfășețelu'. (bis)
Dimineața lui Crăciun

Pân' grădele luminele, (bis)
Dimineața lui Crăciun

Prin ferești lumini ardele. (bis)
Dimineața lui Crăciun

Noi umblăm să colindămu, (bis)
Dimineața lui Crăciun

Pe Fiul Sfânt să-L aflămu. (bis)
Dimineața lui Crăciun

Rămâi, gazdă, sănătoasă, (bis)
Dimineața lui Crăciun

Să plătești colinda noastră (bis)
Dimineața lui Crăciun

C'un colac de grâu frumosu (bis)
Dimineața lui Crăciun

Ca și fața lui Hristosu. (bis)
Dimineața lui Crăciun

Noi umblăm să colindăm

județul Cluj

I. Caranica

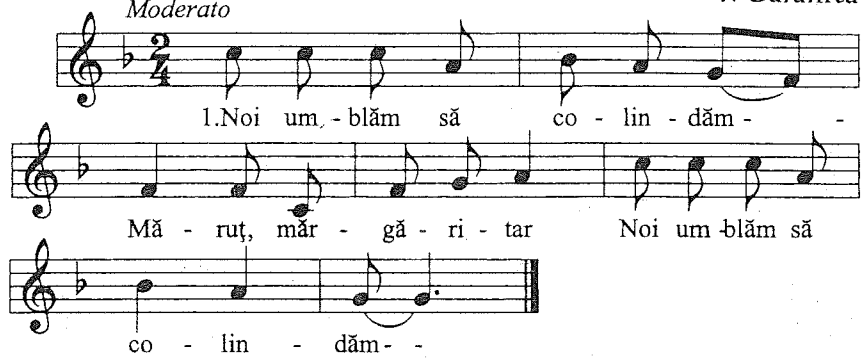

Noi umblăm să colindăm,
Măruț mărgăritar
Noi umblăm să colindăm

La case de boieri mari,
Măruț mărgăritar
La case de boieri mari,

Când boierii nu-s acasă,
Măruț mărgăritar
Când boierii nu-s acasă,

C'au plecat la vânătoare,
Măruț mărgăritar
C'au plecat la vânătoare.

Și vânară cât vânară
Măruț mărgăritar
Și nimic nu căpătară,

Numa'un pui de căprioară,
Măruț mărgăritar
Numa'un pui de căprioară.

Tinse pușca să-l împuște
Măruț mărgăritar
Și săgeata să-l săgete.

Hop! Hop! Hop! nu mă pușcați!
Măruț mărgăritar
Hop! Hop! Hop! nu mă pușcați!

Că-s Ioănu Sântioănu
Măruț mărgăritar
Și-s frate cu Dumnezeu.

Noi umblăm să colindăm

județul Sălaj – satul Dolu

Colecția: I. Brie

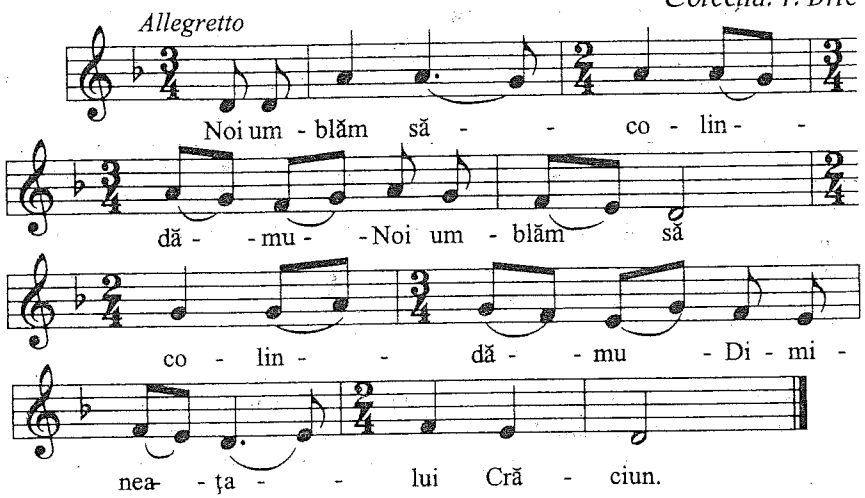

Noi umblăm să colindăm
Și pe Hristos Îl cercăm.
Nouă îngerii ne-au spus,
Când s'au coborât de sus,

C'o născut într'o poiată
O hică (fiică) sfântă curată.
Trei crai acolo mergeau,
Mândră cinste le duceau.

Și noi acolo ne-om duce,
Mândră cinste ce le-om duce,
Și le-om duce-un mieluțel
Și ne-om închina la El.

Noi umblăm a colinda

M. Barbu

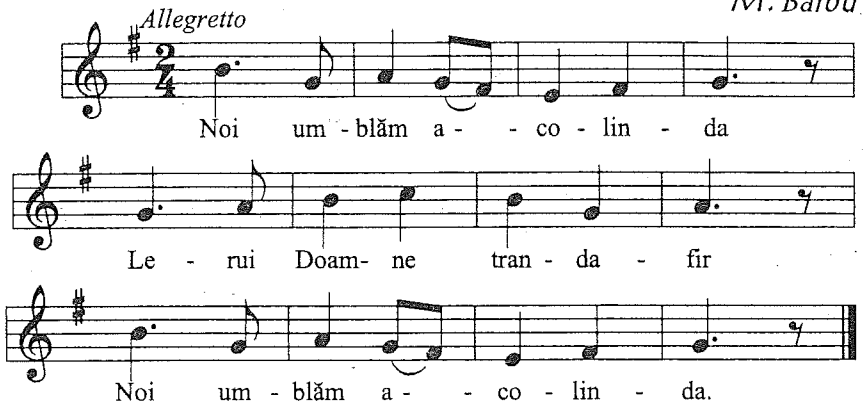

Noi umblăm a colinda,
Lerui, Doamne, trandafir
Noi umblăm a colinda

Dintr'o casă la alta,
Lerui, Doamne, trandafir
Dintr'o casă la alta.

Dar calul ni-i ologit,
Lerui, Doamne, trandafir
Dar calul ni-i ologit

Și-ar trebui potcovit,
Lerui, Doamne, trandafir
Și-ar trebui potcovit

Cu potcoave de colaci,
Lerui, Doamne, trandafir
Cu potcoave de colaci,

Și cu cuie de cârnați,
Lerui, Doamne, trandafir
Și cu cuie de cârnați.

Noi umblăm a colinda,
Lerui, Doamne, trandafir
Noi umblăm a colinda

Dintr'o casă la alta,
Lerui, Doamne, trandafir
Dintr'o casă la alta.

Astă seară pe sfințit

Colecția: I. Brie

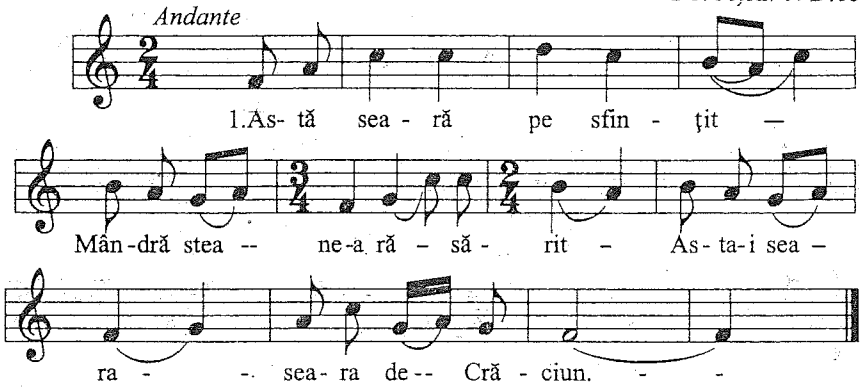

Astă seară pe sfințit
Mândră stea ne-a răsărit.
Asta-i seara, seara de Crăciun

După care noi ne-am dus
Ca să-L găsim pe Iisus.
Asta-i seara, seara de Crăciun

În peșteră am intrat
Și pe Domnul L-am aflat.
Asta-i seara, seara de Crăciun

Noi dacă ne-am închinat,
Înapoi am întunat.
Asta-i seara, seara de Crăciun

Prin zăpadă și pe lună
Să v'aducem veste bună
Asta-i seara, seara de Crăciun

De nașterea lui Hristos,
Să vă fie de folos.
Asta-i seara, seara de Crăciun

Că noi știm că din bătrâni
Așa-i legea la români,
Asta-i seara, seara de Crăciun

Să se bucure tot satul
Că S'a născut Împăratul.
Asta-i seara, seara de Crăciun

La poartă la Țarigrad

După T. Popovici

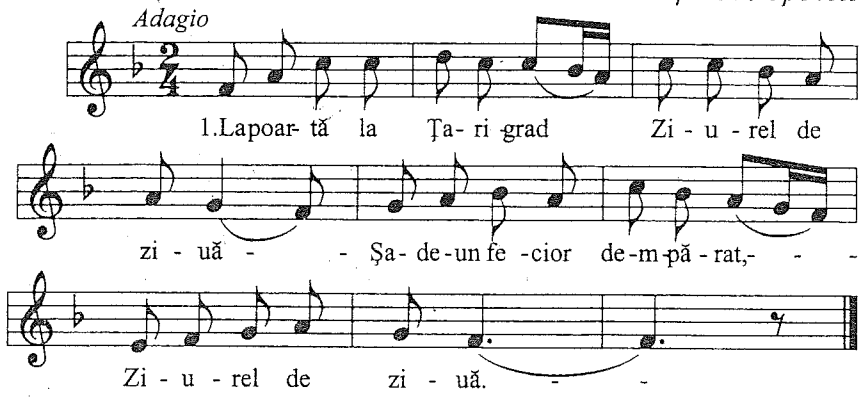

La poartă la Țarigrad
Ziurel de ziuă
Șade-un fecior de împărat,
Ziurel de ziuă

Cu păruțu' retezat,
Ziurel de ziuă
În cârjuță rezemat,
Ziurel de ziuă

Unde S'a născut Hristos,
Ziurel de ziuă
Mesia, chip luminos,
Ziurel de ziuă

Mititel și'nfășețel,
Ziurel de ziuă
În scutec de bumbăcel.
Ziurel de ziuă

Ploaia plouă de mi-L scaldă
Ziurel de ziuă
Neaua ninge, nu-L atinge,
Ziurel de ziuă

Vântul trage cam de-alin
Ziurel de ziuă
De-l leagănă lin, lin.
Ziurel de ziuă

La fereastră cruce'n masă,
Ziurel de ziuă
Rămâi, gazdă, sănătoasă.
Ziurel de ziuă

Noi umblăm să împlinim

Maramureș

Pr. Antofie Radu

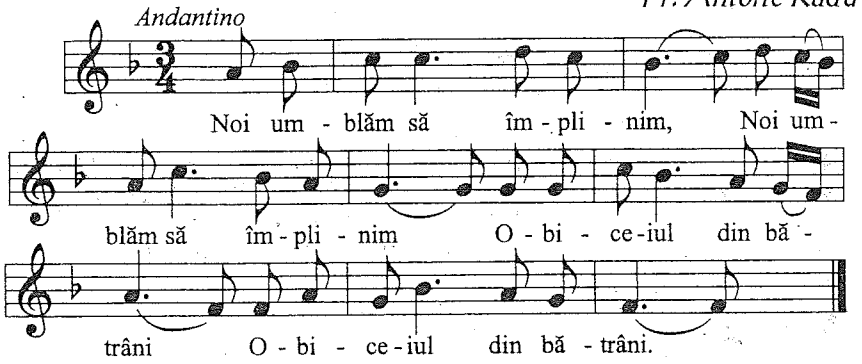

Noi umblăm să împlinim
Obiceiul din bătrâni,
Obicei să colindăm,
Pe Iisus să-L căutăm.
Dar Iisus nu se arată,
Numai la inimi curate.
Azi, precum Scriptura scrie,
Iisus iară vrea să vie.
Dară nimeni nu-L așteaptă,
Că toți îs duși să se bată.
Craii-s duși toți la bătaie,
Unde om pe om se taie.
Îngerii încă nu vin
Să se'nchine'n Viflaim.
O, ce Crăciun plin de sânge!
Astăzi toată lumea plânge.
Plânge-or și îngerii'n cer,
Văzând pasărea de fier.
Iisuse, când Te-ai născut,
Și-atunci jale S'a făcut.
Patrusprezece mii prunci
Au fost omorâți atunci.
Și acum se ucid toți
Ai lui Adam strănepoți.

Colindița

După E. Monțea

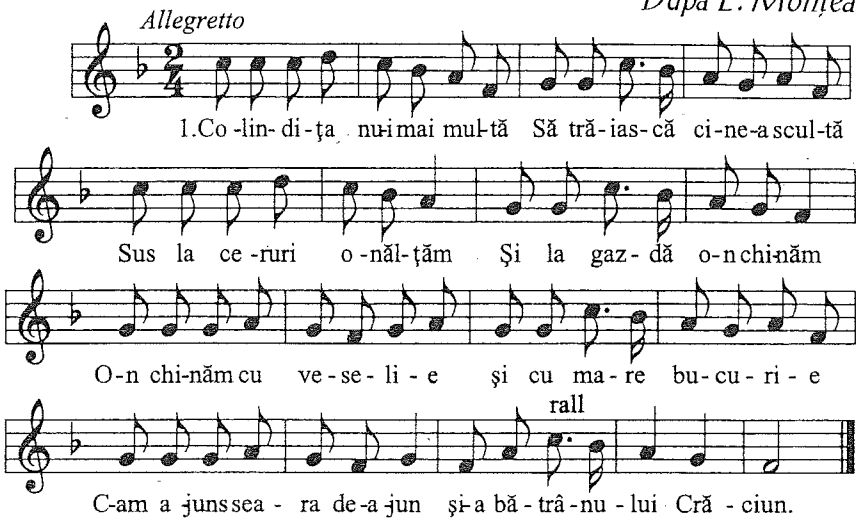

Colindița nu-i mai multă,
Să trăiască cine-o-ascultă,
Sus la ceruri o'nălțăm
Și la gazde o'nchinăm.

O'nchinăm cu veselie
Și cu mare bucurie,
C'am ajuns seara de-Ajun
Și-a bătrânului Crăciun.

Sus, mai sus v'am înălțat,
Ce-am știut tot v'am cântat.
Rămâneți dar sănătoși,
Sănătoși și bucuroși.

C'ați ajuns ziua cea sfântă
Când colindele se cântă.
Sărbătoarea lui Hristos
Să vă fie de folos.

Colinde de Bobotează

Colind de Bobotează	I. Brie
La râul Iordanului	Pr. Antofie Radu
În vârfuri la nouă meri	Gh. Cucu

Colind de Bobotează

Colecția: I. Brie

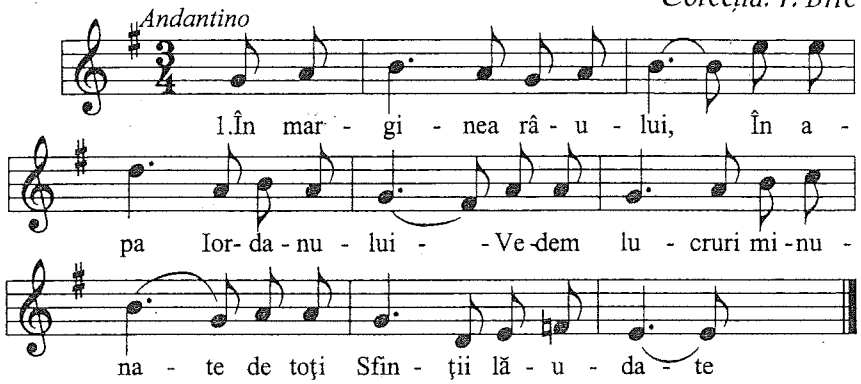

În marginea râului,
În apa Iordanului,
Vedem lucruri minunate,
De toți sfinții lăudate.

Azi Hristos în Iordan
Se botează de Ioan,
Cerurile s'au deschis
Și glas din ceruri a zis:

„Veniți toți să ne'nchinăm,
Lui Hristos să ne rugăm,
Care azi cu apă spală
A strămoșilor greșală.

Iată, Fiul meu iubit
În care bine-am voit,
Pe Dânsul să-L ascultați,
Mintea să v'o luminați".

Duhul Sfânt de la Cer zboară
Ca un porumb ce se coboară
Apele să le sfințească,
Pe noi să ne mântuiască.

Azi Adam s'a dezlegat
De blestem și de păcat,
De acum până'n vecie
Mila Domnului să fie.

La râul Iordanului

Bistrița-Năsăud

Pr. Antofie Radu

Andante

La râ - ul Ior - da - nu - lui - - La râ -
ul - - Ior - da - nu - lui - - Să - I cân -
tăm toți Dom - nu - lui - - - - Să - I cân -
tăm - - toțiDom- nu - lui.

La râul Iordanului
Să-I cântăm toți Domnului
Aghios și aghios,
C'acolo vine Hristos.

Apele să le sfințească,
Pe noi să ne mântuiască.
Iară când sosi Hristos,
Iordanul s'a întors;

Înapoi fuge și strică,
Iară Ioan stă cu frică.
Hristos îl cheamă la Sine:
– Vino, Ioane, la mine!

Vino-acuma și cutează,
Pe Mine de Mă botează.
– Dar cum, Doamne, să cutez
Pe Tine să Te botez,

Că eu sunt iarbă, țărână,
Și-mi tremură a mea mână
Tu ești foc ce mistuiește,
Care și pe munți pârlește.

De-al Tău creștet m'oi atinge,
Dar m'oi arde și m'oi frige.
Hristos botezându-Se,
Cerul deschizându-se,

Glas din cer s'a auzit:
– Acesta-i Fiul Meu iubit,
În care am binevoit;
Din Fecioară S'a născut,

Pe cruce S'a răstignit,
Și lumea a mântuit,
A treia zi a'nviat,
Și pe Adam l-a sculat,

Din locul întunecat:
– Scoală, Adame, nu te teme,
C'a sosit ziua cea mare,
Să te scoli la luminare

În vârfuri la nouă meri

Colecția: Gh. Cucu

Allegro

1.În vâr - furi - la no - uă meri -- Dă-iDom -
nu - lui Doam - ne Ar - de no – uă lu - mâ -
nări -- Dă-i Dom - nu - lui Doam - ne.

În vârfuri la nouă meri
Dăi Domnului Doamne
Arde nouă lumânări.
Dăi Domnului Doamne.

Pică nouă picături
Dăi Domnului Doamne
Trei de vin și trei de mir
Dăi Domnului Doamne.

Trei de apă limpejoară,
Dăi Domnului Doamne
Să facă de-o băișoară.
Dăi Domnului Doamne.

Dar în ea cine se scaldă?
Dăi Domnului Doamne
Scaldă bunul Dumnezeu.
Dăi Domnului Doamne.

Se scaldă, se iordănește,
Dăi Domnului Doamne
Cu apă se limpezește,
Dăi Domnului Doamne.

Cu sfânt mir se miruiește,
Dăi Domnului Doamne
Cu vinul se'mpărtășește.
Dăi Domnului Doamne.

Colinde de Paşti

Doamne Iisuse Hristoase
Vineri, pe la doisprezece — I. Brie
Coborât-a, coborât — Pr. Antofie Radu

Doamne Iisuse Hristoase

colind în Vinerea Patimilor

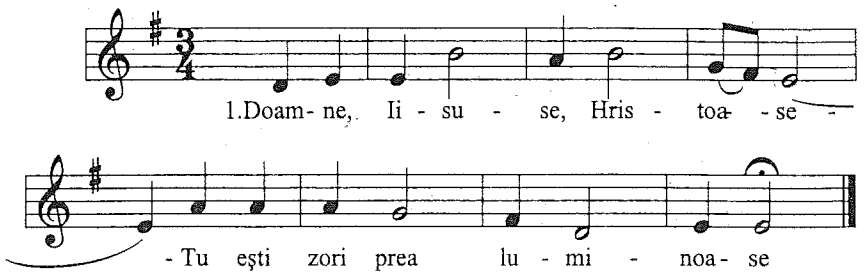

Doamne Iisuse Hristoase,
Tu eşti zori prea luminoase,

Tu eşti raza cea curată
Şi lumin'adevărată.

Dumnezeú fiind din fire,
Ai luat chip de-omenire

Şi Te-ai dat spre răstignire,
Pentru-a noastră mântuire.

O, Iisuse, nume dulce,
Ne-ai scăpat prin Sfânta Cruce.

Vineri, pe la doisprezece

judeţul Bistriţa-Năsăud

Colecţia: I. Brie

Moderato

1.Vi - neri pe la doi-spre ze - ce

pe Hris-tos îl răs-tig - nea - - Hris - tos

de nu se năş - tea, Lu-mea ia - du-lui e -

ra.

Vineri pe la doisprezece
Pe Hristos Îl răstignea.
Hristos de nu se năştea,
Lumea iadului era.

Când pe cruce că-L suia,
Sângele vale curgea.
Hristos de nu se năştea,
Lumea iadului era.

Cuie în mâini Îi bătea,
Sângele Îl năpădea,
Hristos de nu se năştea,
Lumea iadului era.

Maica Sfântă îl strângea
Într'un pahar de argint,
Hristos de nu se năştea,
Lumea iadului era.

Să fie de miruit
Cât om trăi pe pământ,
Hristos de nu se năştea,
Lumea iadului era.

C'acesta-i sânge milos,
Că-i din trupul lui Hristos.
Hristos de nu se năştea,
Lumea iadului era.

Coborât-a, coborât

Maramureş

Pr. Antofie Radu

Allegretto

Co - bo - râ - t-o, co - bo - rât Ii -sus

Hris-tos, pe pă - mânt Ii -sus de nu se năş -

tea - - Lu-mea ia - du - lui e - ra.

Coborât-a, coborât,
Iisus Hristos pe pământ,
Iisus de nu se năştea,
Lumea iadului era.

Printre holde de grâu sfânt,
Lui Iuda i-o fost urât,
Iisus de nu se năştea,
Lumea iadului era.

Iuda, iubitor de bani,
Şi L-o vândut la duşmani
Iisus de nu se năştea,
Lumea iadului era.

Cu treizeci şi doi de bani.

Luatu-L-o şi L-o dus
Pe dealul Golgotei'n sus.
Iisus de nu se năştea,
Lumea iadului era.

Pe cruce de brad L-o pus,
Cu suliţa L-o străpuns.
Iisus de nu se năştea,
Lumea iadului era.

Mult sânge şi apă-o curs,
Trii pticuri o pticurat,
Iisus de nu se năştea,
Lumea iadului era.

Soarele s'o'ntunecat,

Alte colinde

Nunta din Cana Galileii	Gh. Dima
[illegible]	[illegible]
Colo'n susu	S. Drăgoi
La poartă la Ștefan Vodă	T. Popovici
Adam dacă a greșit	I. Brie
Trei păcurărași pe munte	I. Brie

Nunta din Cana Galileii

După Gh. Dima

Andante

1.La nun - ta ce s - a - n -tâm -plat în

Ca -- na Ga— li - le - ii Fos- t-a şi Ii- -

sus che - mat – în Ca – na Ga - li - le - ii

Fos - ta şi Ii - - sus che – mat -- în

Ca --- na Ga – li – le - ii.

La nunta ce s'a'ntâmplat
În Cana Galileii
Fost-a şi Iisus chemat,
În Cana Galileii

Iară mama lui Iisus,
În Cana Galileii
Văzând că nu-i vin de-ajuns,
În Cana Galileii

Zise: „Fiul meu iubit,
În Cana Galileii
Vinul li s'a isprăvit".
În Cana Galileii

Iar Iisus că S'a sculat,
În Cana Galileii
Slugile că a chemat,
În Cana Galileii

'n şase vase apă-au pus
În Cana Galileii
Şi le-au umplut până sus.
În Cana Galileii

Iisus le-a blagoslovit,
În Cana Galileii
Apa'n vin s'a prefăcut.
În Cana Galileii

Asta-i casa cea frumoasă

judeţul Alba

I. Caranica

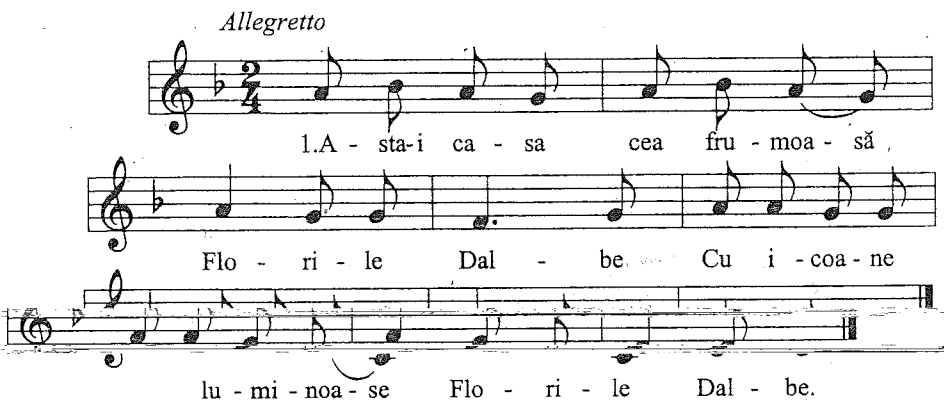

Asta-i casa cea frumoasă
Florile dalbe
Cu icoane luminoase,
Florile dalbe

Pe la ferești, flori domnești,
Florile dalbe
Pe la uși cu flori de rugi,
Florile dalbe

Peste pat cruce de brad,
Florile dalbe
Peste masă cruce trasă.
Florile dalbe

Dar la masă cine șade?
Florile dalbe
Șade gazda cea frumoasă.
Florile dalbe

C'un pahar de vin în mână,
Florile dalbe
La câți vin, la toți închină,
Florile dalbe

Și-o tufă de busuioc
Florile dalbe
Să aibă gazda noroc.
Florile dalbe

Colo'n susu

Colecția: S. Drăgoi

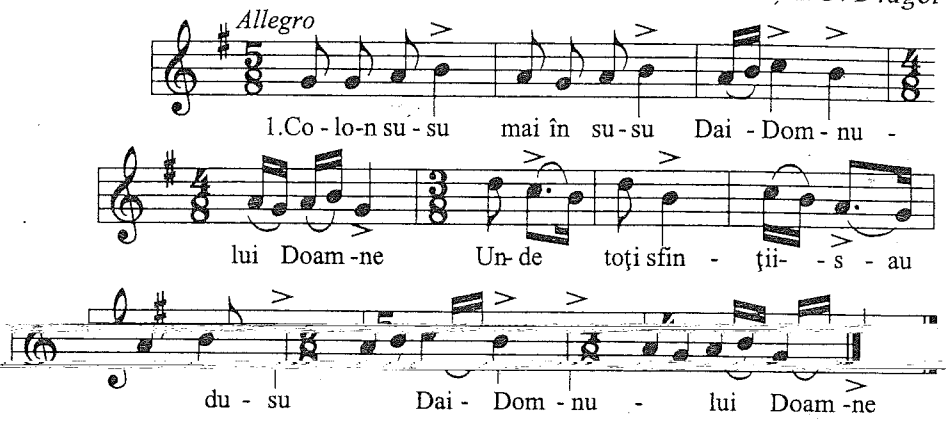

Colo'n susu și mai în susu,
Dăi Domnului, Doamne
Unde toți sfinții s'au dusu,
Dăi Domnului, Doamne

Este-o dalbă mânăstire,
Dăi Domnului, Doamne
Și gătită de sfințire,
Dăi Domnului, Doamne

Cu pareții de tămâie,
Dăi Domnului, Doamne
Ușile de alămâie,
Dăi Domnului, Doamne

Pe la praguri tot de marmuri,
Dăi Domnului, Doamne
Și'nlăuntru, plin de praguri.
Dăi Domnului, Doamne

La poartă la Ștefan Vodă

Colecția: T. Popovici

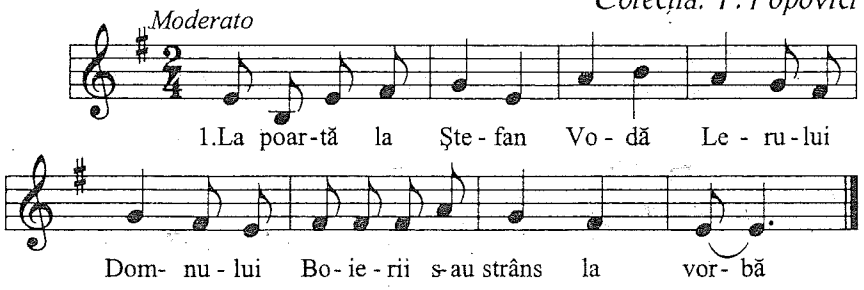

La poartă la Ștefan Vodă,
Lerului, Domnului
Boierii s'au strâns la vorbă.

Dar vorba de cine este?
Lerului, Domnului
De Iisus născut în iesle.

Însă Ștefan, Domn cel Sfânt,
Lerului, Domnului
De la rugă auzind

Pe boierii ce vorbeau
Lerului, Domnului
Și pe Domnul proslăveau,

El pe dată s'a plecat,
Lerului, Domnului
Cu boierii s'a închinat.

Și cu glasul de supus
Lerului, Domnului
A slăvit pe Domn Iisus.

Adam dacă a greșit

Colecția: I. Brie

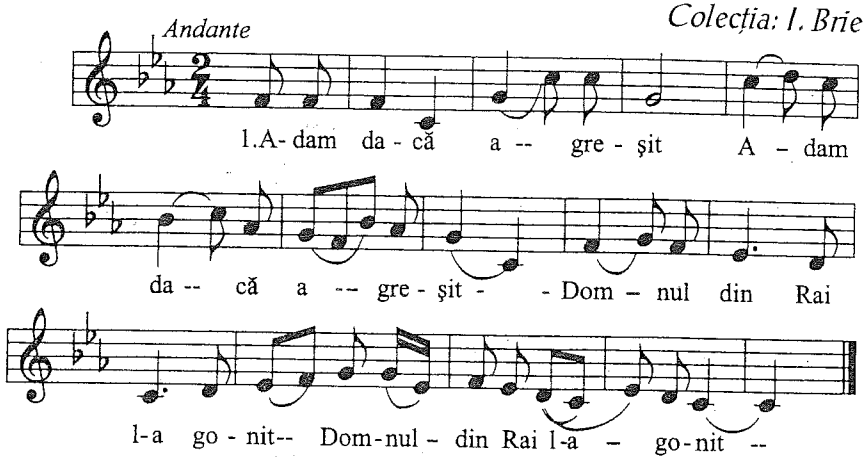

Adam dacă a greșit,*
Domnul din rai l-a gonit,

Din raiul cel din Eden,
Osândit cu greu blestem,

Osândit și lepădat
Și din rai afară dat.

Iar Adam dac'a văzut
Că'n greșală a căzut,

A șezut jos într'un loc,
Plângând cu lacrimi de foc.

Cu jale la rai privind
Și către Eva zicând:

– Amar, Evă, ce făcuși,
Unde vom merge acuși,

Căci de tine ascultai
Și din acest pom mâncai.

Fie, Doamne, mila Ta,
Cat-o spre zidirea Ta,

Și nu ne lăsa scârbiți
Ca să fim până'n sfârșit.

* fiecare vers se repetă

Trei păcurărași pe munte

colindă din județul Bistrița-Năsăud

Colecția: I. Brie

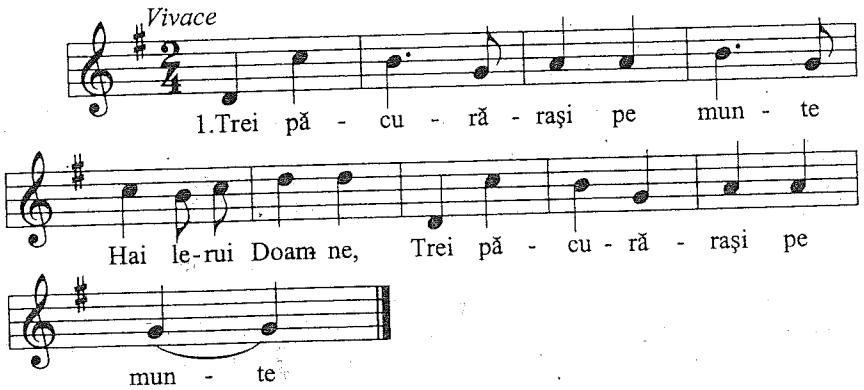

Trei păcurărași pe munte,
*Hoi lerui Doamne**
Trei păcurărași pe munte,
Toți se află veri și frați,
Numa unu-i streinel.
Pe acela îl mânară
După oi de le'nturnară.
Până oile'nturnară
Legea lui i se gătară.
– Da tu, mă, ce moarte-ti vrei:
[illegible]
– Pe mine mă împușcați
Fluierașul mi-l crepați
Și mi-l faceți sălășel,

Mă băgați pe mine'n el,
Și pe mine m'astupați
În strunguța oilor,
În joarțul meilor.
Oile când or ieși,
Doamne, mândru m'or jeli.
Oile cele bălăi
Mândru m'or cânta pe văi,
Oile cele cornute
Mândru m'or cânta pe munte,
[illegible]
Dar oica mea cea mică
M'a cânta pe-o mărginică.

* După fiecare vers urmează acest refren, apoi același vers se repetă.

Indice alfabetic al colindelor

A

Adam dacă a greșit	I. Brie	135	Munții Apuseni
Am plecat să colindăm	Gh. Cucu	107	–
Asta-i seara de Ajun	I. Brie	82	Sălaj
Asta-i casa cea frumoasă	I. Caranica	132	Alba
Asta-i seara mare	Gh. Șoima	89	Făgăraș
Aseară pe'nserate	I. Brie	19	Transilvania
Astăzi S'a născut Hristos	T. Popovici	59	–
Astăzi proorociile	T. Lugojan	74	Banat
Astă seară pe sfințit	I. Brie	112	Alba

B

Bună dimineața la Moș Ajun	A. Podoleanu	79	–
Bună seara lui Crăciun	I. Brie	87	Alba

C

Cântec de Crăciun	Gh. Budiș	83	–
Ce-ați văzut, păstori?	I. Brie	37	Transilvania
Ce seară mi-i dastă sară	I. Brie	82	Sibiu – Brașov
Ce sară-i d'aiastă sară	N. Ursu	80	Arad – Timișoara
Ce vedere minunată	I. Brie	14	Sălaj
[illegible]			
Coborât-a, coborât	Pr. Antofie Radu	127	Maramureș
Coborât-a Duhul Sfânt	V. Popovici	23	Transilvania
Colo sus pe lângă lună	P. Severin	24	–
Colo'n sus	T. Popovici	26	Transilvania
Colo'n susu	S. Drăgoi	133	Banat, com. Belinț
Colind de Bobotează	I. Brie	119	Bistrița-Năsăud
Colo sus, pe vremea ceea	I. Brie	17	Cluj – Alba
Colindița	E. Monțea	115	Arad

D

Dați cu toții să suimu	I. Brie	53	Sălaj
Deschide ușa, creștine	I. Brie	105	Maramureș
Din raiul cel luminos	I. Brie	63	Maramureș
Doamne, a Tale cuvinte	Gh. Șoima	73	Munții Apuseni
Doamne Iisuse Hristoase	–	125	–

F

Florile dalbe	T. Popovici	102	Banat
Florile dalbe	T. Popovici	104	Ardeal
Florile dalbe de măr	V. Popovici	103	Dâmbovița
Fluierul cel păstoresc	I. Brie	38	

I

Ia sculați, boierii mari	Gh. Cucu	97
Ia sculați, voi boieri mari	T. Lugojan	98
Iată, vin colindători	T. Brediceanu	95
Iosif cu Maria'ntrară	I. Brie	20

Î

Închinarea păstorilor	V. Popovici	39
În orașul Betleem	D. I. Chirescu	34
În orașul Viflaim	T. Popovici	55
În vârfuri la nouă meri	Gh. Cucu	121

L

La poartă la Ștefan Vodă	T. Popovici	134
La poartă la Tarigrad	T. Popovici	113
Mare minune	Gh. Cucu	50
Mare minune s-arată	[illegible]	[illegible]
Mare minune se arata	Gh. Breazu	52
Mărire'ntru cele'nalte	N. Lungu	66
Moș Crăciun	D. G. Kiriac	90
Mult dorite Moș Crăciune	I. Brie	91

N

Nașterea Domnului nostru	I. Brie	22
Noi umblăm a colinda	M. Barbu	111
Noi umblăm să colindăm	I. Brie	108
Noi umblăm să colindăm	I. Brie	110
Noi umblăm să colindăm	I. Caranica	109
Noi în seara de Crăciun	I. Brie	88
Nouă azi ne-a răsărit	D. G. Kiriac	60
Nunta din Cana Galileii	Gh. Dima	131

O

O, ce nebunie	T. Lugojan	69
O, ce veste minunată	–	13
O, Împăratul cerurilor	A. Bena	61

P

Plecarea magilor	D. G. Kiriac	46	–
Praznic luminos	T. Popovici	64	Transilvania
Preumblă-se Maria	I. Brie	18	Maramureș
Proorocire-ai proorocitu	N. Ursu	75	Brașov

S

Scoală, gazdă, nu dormire	Pr. Antofie Radu	96	Caraș-Severin
Sculați, boieri, până'n zori	T. Popovici	99	Bistrița-Năsăud

T

Trei crai	N. Prațea	43	Munții Apuseni
Trei păcurărași pe munte	I. Brie	136	[illegible]
Trei păstori	T. Popovici	[illegible]	[illegible]

Velerim și veler Doamne	V. Popovici	92	Moldova
Veniți astăzi, credincioșii	T. Popovici	62	Banat
Veniți, iubiți frați	T. Popovici	70	Banat
Veste bună	I. Brie	101	Sălaj
Viflaime, Viflaime	I. Brie	56	Transilvania
Vineri, pe la doisprezece	I. Brie	126	Bistrița-Năsăud

Z

Ziurel de zi	T. Brediceanu	65	–

Indicele alfabetic al autorilor

Pr. Antofie Radu	Coborât-a, coborât	127
[illegible]	[illegible]	[illegible]
[illegible]	[illegible]	[illegible]
[illegible]	[illegible]	[illegible]
Bena Augustin	O, Împăratul cerurilor	61
Breazu Gheorghe	Mare minune se arată	52
Brediceanu Tiberiu	Iată, vin colindători	95
	Ziurel de zi	65
Brie Ioan	Aseară pe'nserate	19
	Astă seară pe sfințit	112
	Adam dacă a greșit	135
	Bună seara lui Crăciun	87
	Ce-ați văzut, păstori?	37
	Ce sară mi-i d'astă sară	82
	Ce vedere minunată	14
	Coborât-a, coborât	35
	Colind de Bobotează	119
	Colo sus pe vremea ceea	17
	Dați cu toții să suimu	53
	Deschide ușa, creștine	105
	Din raiul cel luminos	63
	Fluierul cel păstoresc	38
	Iosif cu Maria'ntrară	20
	Mult dorite Moș Crăciune	88
	Nașterea Domnului nostru	88
	Noi în seara de Crăciun	22
	Noi umblăm să colindăm	108
	Noi umblăm să colindăm	110
	Preumblă-se Maria	18
	Steaua strălucește	32
	Trei păcurărași pe munte	136
	Veste bună	101
	Viflaime, Viflaime	56
	Vineri, pe la doisprezece	126
Budiș Gheorghe	Cântec de Crăciun	83

Caranica Ion	Asta-i casa cea frumoasă	132
	Noi umblăm să colindăm	109
Chirescu D. I.	În orașul Betleem	34
	Steaua sus răsare	29
Cocișiu Ioan	Coborât-a, coborâtu	21
Cucu Gheorghe	Am plecat să colindăm	107
	Ia sculați, boierii mari	97
	În vârfuri la nouă meri	121
	Mare minune	50
	Sus, boieri, nu mai dormiți	100
Dima Gheorghe	Nunta din Cana Galileii	131
Drăgoi Sabin	Colo'n susu	133
Kiriac D. G.	Moș Crăciun	90
	Nouă azi ne-a răsărit	60
	Plecarea magilor	46
	Trei crai de la Răsărit	45
Lugojan Trifon	Astăzi proorociile	74
	Ia sculați, voi boieri mari	98
	O, ce nebunie	69
Lungu Nicolae	La Vifleem colo'n jos	49
	Mărire'ntru cele'nalte	66
Monțea Emil	Colindița	115
	Sus la poarta raiului	25
Podoleanu Alexandru	Bună dimineața la Moș Ajun	79
Popovici Timotei	Astăzi S'a născut Hristos	59
	Colo'n sus	26
	Florile dalbe	102
	Florile dalbe	104
	În orașul Viflaim	55
	La poartă la Ștefan Vodă	134
	La poartă la Țarigrad	113
	Mare minune s'arată	51
	Praznic luminos	64
	Sculați, boieri, până'n zori	99
	Steaua sus răsare	30
	Steaua sus răsare	31
	Trei păstori	36
	Veniți astăzi, credincioșii	62
	Veniți, iubiți frați	70
Popovici Vasile	Coborât-a Duhul Sfânt	23
	Florile dalbe de măr	103
	Închinarea păstorilor	39
	Velerim și veler Doamne	92
Prațea Nicolae	Trei crai	43
Severin Petru	Colo sus, pe lângă lună	24
Șoima Gheorghe	Asta-i seara mare	89
	Doamne, a Tale cuvinte	73
Ursu Nicolae	Ce sară-i d'aiastă sară	80
	Proorocire-ai proorocitu	75

Bibliografie

Pr. Antofie Radu – **Cântări Bisericești și Populare**, Editura Episcopiei Buzăului, 1987

Breazu Gheorghe – **COLINDE** – Editura Scrisul Românesc S. A., Craiova, 1938

Brie Ioan – **Culegere de Colinde** – pentru cor mixt Cluj, 1972

– **12 Colinde Populare din Transilvania** culese și armonizate pentru cor mixt de Prof. Ioan Brie, Cluj-Napoca, 1979

– **73 de Colinde** pe trei voci egale, tipărite pentru elevii Seminarului Teologic Ortodox din Cluj-Napoca, ed. I: 1980, ed. a II-a: 1983
Culegere /în manuscris/ a 250 de colinde de la elevii Seminarului Teologic Ortodox din Cluj-Napoca între anii 1955-1983

– **Cântări la serviciile religioase**, editată de Arhiepiscopia Ortodoxă Română a Vadului, Feleacului și Clujului, Cluj-Napoca, 1987

Caranica Ion – **Culegere de Cântece și Coruri Naționale**, populare și religioase după diferiți autori, pentru școli primare și coruri țărănești, Cluj-Napoca, 1935

Cucu Gheorghe – **Colinde populare** culese și armonizate de Gh. Cucu, București, 1933, Tip. Cărților Bisericești

Drăgoi Sabin – **Coruri**, tipografia Pogler, Timișoara, 1935

Kiriac D. G. – **Colinde și Cântece de Crăciun**, Ed. Societatea Compozitorilor Români, București, 1945

Lugojan Trifon – **24 Colinde** redactate pentru 2-3 voci egale de Trifon Lugojan, Editura Diecezană, Arad, 1940

Lungu Nicolae – **Cântările Sfintei Liturghii și cântări la Cateheze**, București, Ed. Institutului Biblic și de Misiune Ortodoxă, 1951

Monțea Emil – **110 Colinde populare românești**, vol. I, Tipografia Diecezană, Arad, 1938

Oancea Nicolae – **Culegere de Coruri**, Imprimeria Națională, București, 1934

Popovici Timotei – **Florile Dalbe I**, Colecțiune de colinde și cântece de stea, pentru cor mixt și de bărbați, Ed. Scrisul Românesc, Craiova, 1928

Popovici Vasile I. – **Colinde**, Atelierele grafice București, 1935

Șoima Gheorghe – **8 Colinde** pentru cor mixt, Sibiu, 1938

Ursu Nicolae – **Zece Colinde și Cântece de stea**, II, Editura Regionalei Bănățene, a Astrei, 1938

Cuprinsul

	Colecția	
Cuvânt înainte		
Prefață		
Vestirea Nașterii		11
O, ce veste minunată	–	13
Ce vedere minunată	I. Brie	14
Nașterea Domnului nostru		15
Colo sus, pe vremea ceea	I. Brie	17
Preumblă-se Maria	I. Brie	18
Aseară pe'nserate	I. Brie	19
Iosif cu Maria'ntrară	I. Brie	20
Coborât-a, coborâtu	I. Cocișiu	21
Nașterea Domnului nostru	I. Brie	22
Coborât-a Duhul Sfânt	V. Popovici	23
Colo sus pe lângă lună	P. Severin	24
Sus la poarta raiului	E. Monțea	25
Colo'n sus	T. Popovici	26
Steaua sus răsare		27
Steaua sus răsare	D. I. Chirescu	29
Steaua sus răsare	T. Popovici	30
Steaua sus răsare	T. Popovici	31
Steaua strălucește	I. Brie	32
Închinarea păstorilor		33
Coborât-a, coborât	I. Brie	35
Trei păstori	T. Popovici	36
Ce-ați văzut, păstori?	I. Brie	37
Fluierul cel păstoresc	I. Brie	38
Închinarea păstorilor	V. Popovici	39
Închinarea magilor		41
Trei crai	N. Prațea	43
Trei crai de la Răsăritu	A. Bena	44
Trei crai de la Răsărit	D. G. Kiriac	45
Plecarea Magilor	D. G. Kiriac	46
Viflaime, Viflaime		47
La Vifleem, colo'n jos	N. Lungu	49
Mare minune	Gh. Cucu	50
Mare minune s'arată	T. Popovici	51
Mare minune se arată	Gh. Breazu	52
Dați cu toții să suimu	I. Brie	53
În orașul Betleem	D. I. Chirescu	54
În orașul Vifleem	T. Popovici	55
Viflaime, Viflaime	I. Brie	56
Astăzi S'a născut Hristos		57
Astăzi S'a născut Hristos	T. Popovici	59
Nouă azi ne-a răsărit	D. G. Kiriac	60
O, Împăratul cerurilor	A. Bena	61
Veniți astăzi, credincioșii	T. Popovici	62
Din raiul cel luminos	I. Brie	63
Praznic luminos	T. Popovici	64
Ziurel de zi	T. Brediceanu	65
Mărire'ntru cele'nalte	N. Lungu	66
Irod cel Tiran		67
O, ce nebunie	T. Lugojan	69
Veniți, iubiți frați	T. Popovici	70
Plinirea proorociilor		71
Doamne, a Tale cuvinte	Gh. Șoima	73
Astăzi proorociile	T. Lugojan	74
Proorocire-ai proorocitu	N. Ursu	75
Ajunul de Crăciun		77
Bună dimineața la Moș Ajun	A. Podoleanu	79
Ce sară-i d'aiastă sară	N. Ursu	80
Asta-i seara de Ajun	I. Brie	81
Ce seară mi-i d'astă sară	I. Brie	82
Cântec de Crăciun	Gh. Budiș	83
Seara de Crăciun		85
Bună seara lui Crăciun	I. Brie	87
Noi în seara de Crăciun	I. Brie	88
Asta-i seara mare	Gh. Șoima	89
Moș Crăciun	D. G. Kiriac	90
Mult dorite Moș Crăciune	I. Brie	91
Velerim și veler Doamne	V. Popovici	92
Iată, vin colindători		93
Iată, vin colindători	T. Brediceanu	95
Scoală, gazdă, nu dormire	Pr. Antofie Radu	96
Ia sculați, boierii mari	Gh. Cucu	97
Ia sculați, voi boieri mari	T. Lugojan	98
Sculați, boieri, până'n zori	T. Popovici	99

Sus, boieri, nu mai dormiți	Gh. Cucu	100
Veste bună	I. Brie	101
Florile dalbe	T. Popovici	102
Florile dalbe de măr	V. Popovici	103
Florile dalbe	T. Popovici	104
Deschide ușa, creștine	I. Brie	105
Sosit-a Praznicul iară	Pr. Antofie Radu	106
Am plecat să colindăm	Gh. Cucu	107
Noi umblăm să colindămu	I. Brie	108
Noi umblăm să colindăm	I. Caranica	109
Noi umblăm să colindăm	I. Brie	110
Noi umblăm a colinda	M. Barbu	111
Astă seară pe sfințit	I. Brie	112
La poartă la Țarigrad	T. Popovici	113
Noi umblăm să împlinim	Pr. Antofie Radu	114
Colindița	E. Monțea	115
Colinde de Bobotează		117
Colind de Bobotează	I. Brie	119
La râul Iordanului	Pr. Antofie Radu	120
În vârfuri la nouă meri	Gh. Cucu	121
Colinde de Paști		123
Doamne Iisuse Hristoase	–	125
Vineri, pe la doisprezece	I. Brie	126
Coborât-a, coborât	Pr. Antofie Radu	127
Alte colinde		129
Nunta din Cana Galileii	Gh. Dima	131
Asta-i casa cea frumoasă	I. Caranica	132
Colo'n sus	S. Drăgoi	133
La poartă la Ștefan Vodă	T. Popovici	134
Adam dacă a greșit	I. Brie	135
Trei păcurărași pe munte	I. Brie	136
Indice alfabetic al colindelor		137
Indice alfabetic al autorilor		140
Bibliografie		143
Cuprins		146